盛京時報

陰曆五月五日
昭和五年六月一日
中日祀秋休刊

發行人 佐原篤介
編輯人 菊池貞二
印刷人 石原庄太郎
發行所 盛京時報社

論說

評端陽節

（卽爲紀念詩人亦宜存在）（小天）

自革命政府成立。而舊有之節日多半取銷。此爲改造中國社會陋習所使然。初固無可如何者也。雖然。舊有節日。不必全無意義。則比較尚有價値可尋者。或將仍有存在之必要乎。

今日陰曆五月之端陽節也。由中國歷史及國民習慣上觀之。蓋已數千百年於玆。傳統重視。未始或廢。不獨國內從來積習難除。根深蒂固。即在今日海外華僑。亦決不能因新紀念日屢行產生。而立刻即遺忘之。然而。國曆之表。懸於壁間。端陽二字。幾乎不可復見。吾不同。殆所謂爲社會除陋習足徵新中國之新氣象。劃然與而不得不有如此之趨勢矣。惟考今日社會實況。角黍頻食。麻絲畢垂。農輟於田。商息於市。然後知雖民國十有九年。而國民不減自古端陽風味。豈國民不知實行國曆以自强乎。抑亦積重難反。徒事享樂。而不覺其爲鄙且陋乎。

由吾所觀。端陽之來。似有意義。姑不必僅就端陽二字。加以解釋。惟就中國史乘與習俗考之。當知端陽實爲古代一大紀念之日。蓋自數千年前。楚國詩人屈原。是日沿羅江畔懷石沉沙。荆楚人民。厥後無不年年是日興悲憑弔。迄今角黍投江。競舟招魂。尤爲古今史乘莫大之鐵證。縱使戰國以前。猶有端陽。而是日較有意義。是實紀念者。當不能再出追悼屈原之右。不過年代漸遠。豈景之悵。屆時僅以休業消遣爲例事耳。假使端陽之在昔日。祇爲紀念屈原而繼續存在。則以今日世界各國紀念大詩人大文學家眼光觀之。中國國民。有此見解。有此熱力。以視意大利人之崇拜但丁Dante 英吉利人之崇拜莎士比亞Shakespeare 有過之無不及。一種追慕先賢孤忠高潔之精神。亦大足爲中國民族貪頑無恥劣根性之好藥石也。且屈原之在世界之詩人地位。無論人格及其著作。決不居於但丁及莎士比亞以下。豈但丁莎士比亞千古有人敬愛紀念。而中國屈原反無敬愛紀念之機會乎。惟端陽佳節。自古旣爲紀念屈原之日。故吾國人之紀念詩人屈原。而不願取銷端陽節者。乃日端陽之來。似有意義。比較尙有價値可尋。將有存在之必要也。或曰。英國某年之紀念詩人拜倫Byron也。有似農夫而不諳文學者觀其盛儀。而浩歎曰。拜倫當日。不過爲一放縱任性之青年而已。如此敬之彌恭。亦胡爲者乎。竊以屈原美人香草之思。澤畔行吟之狀。或當爲今日中國革命家所最不滿。即與端陽節一併輕視棄置。亦無不可也。吾聞此言。獨不知今日國人誰爲英國農夫。而未識敬賢愛道之爲何等事耳。

今歲端陽。適爲禮拜日。又爲總理奉安紀念之辰。因此三日偶合。則本日端陽之存廢問題。尙不易顯然有何判明。加以內戰孔亟。中央似無顧此稍末的革新工作。而通令取銷。證之以欲廢舊曆新年。而不可能。則端陽爲節。亦未嘗不可含混乘機推過。此豈前此傳有取銷端陽之說。而卒未見其實行歟。姑不問中央有否如此命令。或有否如此意嚮。以中國現在新舊節日及紀念日之多而且雜。原宜早有淘汰取銷之必然工作。不必僅因國民習慣所關。而即予以全部之存在也。惟中國民族。本有中國民族之固有精神。倘此等精神不與時代相違。則附於此等精神之一切生活習慣。實亦絕無若何打破之必要也。且縱欲打破。亦有深悖大勢所不能者。夫清明爲節。早在取消之列。然清明節之最大意義及其趣味。乃在人子思親。及時掃墓。而當代要人蔣君介石。雖表面不以清明爲重。然於清明節時。固曾躬赴奉化故里而有掃墓之舉。是清明之節雖廢。而掃墓之節。固仍無形而存在矣。

蓋端陽佳節。除爲紀念大詩人屈原之外。尙有莫大之意義者。乃爲中國人民傳統的結束營業交易與周轉經濟之預定時期。縱使從根本上改革其預定時期。恐未必即有諸多空前之便利。假使從如此嚴厲改革而期之十年以後。固可漸滅其習俗。雖然。如此更易時期。究有何等特別之意義乎。與其如此五十步之笑百步。直不如不笑之爲愈。重視端陽。未必卽爲陋習。而積習不除。亦未必卽爲享樂不自强也。甚矣。廢曆端陽。夫旣若此。吾知其壽命猶可無形而延長。且以吾喜崇拜中國詞宗。尤願端陽佳節應爲紀念屈原永遠而存在焉！

反蔣軍蝟集之 魯省之狀現

濟南訊云、自反蔣軍聯合戰綫、京漢隴海津浦相繼發動後、山東軍事形勢、乃處於重要地位、在魯省津浦綫不打通、徐州接援殊感不便也、自陳韓換防、形勢乃又一轉變、先是一般人預料魯陳、確無敵抗力、無論何軍進展、彼必先退、然自換防以後、一般人之希望更大、而事實上却反遲緩、查蔣家軍放棄山東、固爲事實、而利用韓馬緩衝、亦係常然之舉、但此時韓馬態度如何、高劉情形如何、想亦爲一般人所欲知、玆就記者所知、略述如左、

韓復榘自河南返入魯境、損失頗重、曹福林部幾無存餘、騎兵師全部被馮吸取、如再在河南延留、恐被吸收殆盡、韓固願返魯、蔣實亦不放心、於是決定調濟、意在緩衝、四十六師范部五十五師阮部開往濟寗境防、自韓到濟、所部第一軍團分佈於濟南近郊、黃河沿岸、長淸腹濟沿綫等處、在濟爲谷良民部、腹濟綫爲曹福林及谷之一部、黃河沿岸及魯西及孫桐萱部、各路配備就緒後韓乃北至禹陽閱軍、西至長淸閱軍、東至高密檢閱、佈署旣安、舉趾自關輕重、而社會上對韓之態度推測、亦甚爲上與、有謂韓與晉方、已有相當接洽、有謂石已允其爲某要職等、人言殊殊、莫衷一是、惟據記者推測、則問題並不若是之簡單、其詳情內幕、局外人固未敢臆斷、然從該軍事實上所表現者得知、韓實已處於無可如何之境、記者曾與韓部某中級軍官談彼公開表示、吾等擁護中央、亦不過騙幾個錢而已、吾人多悉馮之舊部、實心擁閻馮總司令、任何軍隊來、吾人蓋不攻擊云云、該部駐於益都、大會講演、公開謂我們長官馮玉祥、我仍到底擁護馮玉祥、該地縣黨部所貼之標語、前帖後撕、於此可見韓對其部下、實無可如何、而過去彼與閻馮歷史關係、更使其無可如也、唯石部前進、韓部皆有被吸收之可能、似可斷言、

次言馬鴻逵之態度、似屬有趣之問題、閱者未可作一面觀也、據云、當馬鴻逵晉謁乃父、談及對時局態度如何、小馬當謂『今我打蔣我是不幹的、但使我打任何人我也不管云云』當對老馬沈思少許、乃曰『汝不要過執、或見須看風使船、看事做事啊』小馬默然、於是一場對話、乃決定馬鴻逵之態度矣、馬部現駐泰安肥城等地、外傳馬部一部開往濟寧助戰、顯係不確、該軍迄今並無若何移動、

在魯首先發難者、厥爲高桂滋氏、高氏率所部一萬五千、久具倒蔣之決心、在魯舉事後旋以大局屢轉、援應乏人、乃不得不退守莒諸、陳調元遂調四十六師圍攻諸城、陳瑤涵部圍攻莒縣、凡兩月、城內高部、始終堅守、諸城大砲烘擊尤烈、約有五千餘發、城內亦曾衛擊數次、陳中孚旅受損極大、唯城內秩序井然、住民皆掘有地窟、係由軍隊幫助造成者、故居民死者僅數人、而軍士死者不過十餘人、守城軍士精神極好、高旅長建白、親率隊在城指揮守閣、陳中孚自偸城兩次失敗後、輒不敢靠進城邊、會聞高旅長曾以計誘陳軍、使陳軍受重大損失、緣係高部造下紙兵多人、城上配好機關槍、於夜間以繩、將紙兵陪下、陳軍以其高部下城、乃簇而包圍紙兵、於是城上機關槍齊發、城下死傷無算、如此數次、陳軍遂不敢再行窺城、後以大局再轉、陳韓換防、馬部開至泰安、馬部收編高部之呼聲、忽然高漲、實則全係空氣作用、高部態度仍然强硬如昔、所謂莒諸、業已解圍、並無其事、諸城四十六師陳部撤退、馬部重來包圍、莒縣仍由陳瑤涵包圍、但雙方皆無戰意、據查高部給養尙屬充實、預計莒縣自現在始城內糧食尙能支持六月諸城尙能支持十月、子彈亦可運進、故高軍堅守決無問題、聞高氏代表抵平分謁閻馮總副司令及王勵齋陳公博諸先生、聲稱外間所傳受將受馬鴻逵改編一節、全係謠言、有一兵一卒亦戰鬥到底、絕不曲服、並謂唯黨的命令是從、及以討蔣爲矢志云、

山東民團在北伐時期、屢起響應、頗有成績、後鑒於蔣中正之倒行逆施、卽已伏下倒蔣之決心、今以大軍業已發動、山東民團爲策應入魯軍及擾亂蔣軍後方起見、已自動的有大規模之民團軍組織、側聞該民團軍共有四方面、計有三萬餘人、已分頭活動響應討蔣軍云、

唐生智赴石

北平訊云、唐生智氏昨(二十七)日上午六時十分乘北寧路第一零二次車、與陳公博臧卓、同由天津來平、事前軍警當局聞訊、卽派軍警與樂隊到站歡迎警備、屆時李服膺、楚溪春、劉硯池、劉香九王錫符趙崇愷、延國符等多人、均到站、唐下車後、與諸人一一握手爲禮、旋與李服膺同乘汽車至甘石橋李服膺宅午膳、李特備盛饌、爲唐洗塵、並約楚溪春王錫符劉硯池臧卓劉香九等作陪、迄下午二時、始盡歡而散、唐旋與臧卓同乘車至西四臧宅休息、聞唐訂昨晚(二十七日)九時二十五分、卽赴石家莊鄭州晉謁閻錫山馮玉祥總副司令、各方以唐過去反蔣工作、卓著勛勞、有將任爲中華民國陸軍第六方面軍總司令之說云、

皖米荒現象

蕪湖訊云、皖省雖號稱產米之區、惟連年災荒、民間蓋藏久空、加以迭次軍興、均在皖省征發糧秣、致民食久已不足、去冬大雪、各縣貧民、竟多以蔬菜度活、故省政府曾有決議禁止米糧出口、惟境內仍須流通、不意今春以來、駐皖南北各師旅又在皖省採辦大宗軍米出境、迨値此青黃不接、民食已陷萬分恐慌之際、總司令部旣飭採辦軍米五萬石於前、各師旅部復紛紛派員來皖坐收於後、奸商牟利、乘機借題影射、致米價飛騰、蘿瓜俱盡、飢民擾攘、攔截日聞、加以上游贛米、又已實行封禁、淮江兩岸民食向恃贛省爲補助者、又復頓絕來源、已成有錢無米現象、於是紛起請求當局、停止來皖搜買軍米、一方則籌款購買洋米、開辦平糶、以爲接濟、卽以皖南出米最著之宣城南陵繁昌等縣而論、亦莫不如是、皖人而食洋米、實空前所未有、省政府亦曾依據、民意迭電中央、懇求兼顧民食、請飭軍需署暨兵站部知照、嗣後如仍須採辦軍米、改向蘇浙等省採運、昨得軍政部咨復、已准飭軍需署兵站總監部查照核辦、省府頃已分電各縣政府知照、至各縣在滬採購洋米、爲平糶之需、陸續由蕪進口轉運者、已達兩萬石之多、現仍在紛紛派員赴滬定購、民食之缺乏、於此可見一斑、

海賊猖獗 劫船二十隻

上海訊云、據航業聯合會林鶴鏞電稱元(十三日)寒(十四日)兩日、有臨海北岸盜匪王伯南、李之靑、金有寶等、在呂泗洋面劫掠貨船二十隻、並架去□秋月等三十餘人等情、據實特電、請責省政府迅飭水上公安局派隊追捕、嚴加懲辦以維航業、而遏亂源、實深紉感、農鑛部儉(二十八日)、

蒙古會議正式開幕 開預備會五議案付審查

南京訊云、蒙古會議、定艶(二十九)前九時假勵志社行開幕禮、(二十七)午前該會開第六次會、馬福祥主席、討論五案、決付審查、次蒙古推代表吳鶴齡、李芳袁、參加大會主席團、該會感(二十七)續到代表齡楚、克達孟、達呈雙、海普爾布、春德、東北參加代表袁慶恩等七名、

又云沁(二十七日)蒙古會議、招待新聞界、到京滬記者二十餘人、馬福祥主席致詞、略謂去年二中全會議、決召集蒙古會議以期解決蒙古內政、外交、各項問題、弟因時間紛繁、未能如期開會、現在不能再緩、故中央決定本月召集、現到代表共五十餘人、靑海蒙旗代表準十九日動身、但路途遙遠、不知能否如期趕到、他如西北各蒙旗、前因戰事時起、受阻止而返、但現業經到北平、本擬即南來、因將各種提議寄京、以便討論、本會擬屆正式開會期、希望新聞界加以指導、繼由吳鶴齡申述三種意義、(一)希望中央與蒙古以自決自治、雖外蒙亦可歸順中央、(二)希望對於蒙旗制度勿驟予以打破、設省設隸各蒙旗應將權限劃淸、(三)蒙古民衆對於蒙古長官應賦以罷免選舉等權利、二時散、

廣告

肺病專門 李春芝現在敝店應症

本堂醫師李春芝歷任中醫專校教授講習所學監及各官廳醫官衛生委員會東北區委員等職對于內科各種奇異怪症均有極深之研究而于小兒癍疹痘疹及時行咳嗽衄血各種肺病確有藥到病除之效並經前王總長贈以指下活人之匾額中醫專校贈以肺病大王之徽其於肺病一科誠能神乎其技並發明胃病藥及

◆猴棗驚涎散 專治小兒肺熱肝風頭痛腹痛身熱而赤咳嗽驚悸不安痧痰氣促甚或連聲咳嗽頻頻不已咳至嘔吐涎沫始止卒至咳血或衄血轉至不治年來此病曼延患者頗衆本藥有藥到病除之效每袋一元每打十元

◆秘紅丹 專治男婦吐血咳血唾血痰中帶血氣促心悸肢痛頭暈一切血症均能治愈永不再犯無論肝旺胃虛胃逆因而吐血者尤有藥到除根之效每付三粒價洋一元每打十二付現洋十元郵費另加

◆肺病除根藥 專治咳嗽吐痰氣短胸痛肢痰作喘頭沉煩燥痰中挾血一切肺癆咳嗽均有特效每袋大洋五角每打十二袋大洋五元郵費二角

◆琥珀散 此藥性質和平不寒不燥專治溫病發熱驚逆心煩痧疹一切熱性傳染疾及小兒咳嗽氣喘服之立愈每袋一分大洋一元每打十二袋大洋十元

遼寧省城大西關高台廟東首 杏林春藥店啓

●上海 青島行
▲榊丸 六月二日
▲奉天丸 六月五日
●天津行
▲濟通丸 六月六日
▲天潮丸 五月卅一日
●龍口行(旅順不行)
▲跑平丸 六月一日
電話四一八五番

大連汽船株式會社
關東貨客經店 永和公司 大連市敷島町六番地 電話七二七五番七八六八番
阪神航路專屬荷扱店 大連市須磨町六〇番 澤山兄弟商會 電話長 五二六二番 四六八一番

榆樹縣分社遷移廣告
逕啓者敝分社住址偏於一隅接送報務不甚便利現爲擴充本報便利閱戶起見遷移縣政府胡同路南老郵局舊址宜希各界人士或定閱本報及刊登廣告者請至新舍接洽可也恐未週知特此聲明
榆樹縣分社經理于纘先謹啓

昌圖分館易人
本報昌圖分館經理吳維楨因有高就自請辭職所遺分館一缺改委李文沅充任特此佈告週知
盛京時報營業部啓

劑神養腦健 新益腦

遼寧小西關郵局對門 百捷製藥公司醫藥關
當今天下文化競進萬物趨新無論政治家軍事家實業家皆思腦筋之運用以證事業之得失是故往往有因運用腦筋之過度以致發生神經衰弱者很多最近調查此症較前有十五倍之增多今醫學士李百捷研究一種新健腦養神功效最確實爲日常運用腦筋家之一日不可缺離者也

主治 神經衰弱症
一、頭痛 二、頭暈 三、失眠 四、健忘 五、遺精 六、陰萎 七、心跳 八、神經病 九、精神恍忽 十、全身各習 十一、神經跳動 十二、痲痺拘攣 十三、手足發涼 十四、神經鬱躁 十五、睡眠多夢 十六、心疑不安 十七、食慾不良、驚懼

發病原因
一、政治家當政務紛繁及改革政治之時易得之
二、實業家當財政奇絀及營業之時易得之
三、教育家當預備功課及教授時間過多易得之
四、學生時代當考試課程及用功過度之時易得之
五、其他一般不得志之人或辦事過忙之人及房事過多之人或好打麻雀之人均易得之
服法 每日三回每回一小格
定價 每瓶現大洋二元

本藥房在省城開設二十餘年久蒙紳商軍學各界光顧 今爲杜絕淋毒傳染起見現由西洋運到
新藥 淋病 殺菌止淋丸
靈妙無比善能殺菌解毒淸淋去濁凡急性淋慢性淋無論新久五淋白濁諸症一經服用直達尿道止濁定痛藥到病除誠爲第一治淋之聖藥也患淋諸君請購試之方信言之無謬〇三日用量定價現大洋一元用六日者二元外埠函購不加郵費務須掛號封口蓋章詳開住址

遼寧大西城門外電車站
英美大藥房謹啓

訃
不孝福綿等罪孽深重不自殞滅禍延顯妣吳太淑人慟於民國十九年五月二十一日申時壽終哈埠寓寢距生於淸咸豐七年享壽七十有四歲不孝福綿等隨侍在側親視含殮即日遵禮成服茲擇於國曆六月十九日開弔十一日發引暫厝極樂寺擇期扶柩回籍安葬
謹擇於國曆六月 九日開弔 十日成主 十一日發引
鄉世寅友學成 誼哀此訃 聞
孤哀子 郭福綬 福綿 福續 泣血稽顙
齊衰期服孫 德溥 德文 德光 德遠 泣稽首
齊衰五月服孫 勝銳 泣稽首
如蒙賜唁 請寄哈爾濱中東鐵路監事會大直街廿七號本宅
喪居哈爾濱大直街二十七號郭宅

花柳清毒唯一新藥 不欲打針機會到了
驅梅掃毒丸
血液恩贓收縮之作用全身周流循環人得賴以生活倘血內含有毒質勢必身體衰弱四肢疲軟或筋骨痠痛各種疥癬膿瘡腫痛疔瘡皮膚潰爛連綿不絕其中食毒最烈者莫如花柳一經傳染非且流毒全身且延及妻孥遺患無窮今有韋禮氏大醫生發明驅梅掃毒丸其攻效有不可思議之效力此首善治花柳一切病症不論新近久遠以及傳染病小兒胎毒等症服之神效
定價每盒定價大洋一元二角 外埠函郵加郵費大洋二角
遼寧小西關祠堂對過分往所 大生藥房

珠河縣王書亭緊要啓事
啓者鄙人業在已荒和聚太卸掉全責淸結辭出嗣後無論關於和聚太存欠賬目土地產業等項發生任何事件或餘有任何利益純歸張華亭等負責處理有權享受鄙人一概脫離關係恐未週知特此聲明

李顯廷啓事
啓者敝於去歲與華子揚在通遼縣開世興長牛馬糧店因生意拆本華君不願繼續作當經中人將賬目結淸兌與敝人另添資本改爲世興昌日後盈絀概不與退出華君相干除在縣政府備案外特此登報聲明
通遼世興昌執事李顯廷啓

南市場 東北大戲院 電話南局十二號

本院特請南北著名青衫泰斗 程艷秋

六月一日端陽佳節特煩程艷秋加演日戲 白天 罵殿
二日晚間 紅拂傳
七天演完決不續演

文武花臉 侯喜瑞
卅日 下河東
卅一日 丁甲山
一日 風流捧
一日白天 長板坡
二日晚間 紅拂傳

票價
樓上 包箱 三十圓 花樓 三元 正座 貳元 旁座 前一排貳元 後二排一元
樓下 池座 前十排三元 後十排貳元 廊座 前一排貳元 後五排一元
一律現洋

啓事
本院特請著名藝員程艷秋等演劇七晚先期售票對號入座 售票時間每日上午九時起 佳座無多務請早臨 電話訂座恕不接待 售出之票概不退換 各戲另有說明書當場贈送
本院謹啓

馬場遷移新築賽場
遼寧春季賽馬大會
第一日五月廿四日星期六、第二日五月廿五日星期日、第三日五月廿六日星期一、第四日五月卅一日星期六、第五日六月一日星期日、第六日六月二日星期一、每日午前十時開始、雨天順延
勝馬投票券金票參圓金票十五圓兩種
遼寧葵町 社團法人 遼寧賽馬俱樂部啓 電話四三四七番

中法儲蓄會 東三省總分號
優點 入會者以少數零錢積成鉅款並能得獎致富
成立年數 民國七年開辦迄今已將十二年開獎一百三十九次
政府立案 曾在財政外交兩部暨各省官廳註冊立案一體保護
總會 總會在北平東交民巷
總分會 遼寧省城設有總分會營口錦縣等處設有分會
儲蓄方法 每月存款十五元 得特獎壹萬元頭獎二千五百元或各種小獎 每月存款三元可得特獎二千元頭獎五百元或各種小獎
收款 每月存款十二元九元六元均無不可得獎希望依此推算 總分會或分會所在地按月由會派員向各儲戶收款 設分會之處按月由總分會提明以便滙寄而免遺忘倘作三月一寄或半年一寄較爲省事期滿還本時紅利亦較優厚
開獎情形 每月十五號上午十一時在北平最大之眞光電影院當衆開獎任人檢驗臨場請會友公推代表執行一切抽籤事宜 獎開號單一到立即由分會如數發給
發會址 備有詳細章程有志入會者請來函索閱當即寄上 遼寧大西門外電車道西 中國電話一六六五號

吉林高等法院檢察處招標廣告
案照本處呈奉核准在長春商埠禮拜寺後身建築長春第二監分部招標承辦甲部分爲鐵筋洋灰正大門九間男女監見室八間汽車房一大間東西廂房十間辦公樓房十八間嘹望樓一座南院牆並四週圍大石墻高一丈五尺長二百九十餘丈乙部分監房連中央亭共一百四十餘間教誨室十間工廠二十一間廁所三間鍋爐房五間炊場七間澡塘七間丙部分衞生工程暖汽鍋爐水箱水井等項如有願承辦上項各工程者甲乙部分須經建築十萬元以上之工程合同或與合同同等之其他證明文件繳足投標押款哈大洋五百元領圖工本費哈大洋三十元丙部分須交驗曾經承辦衞生工程五千元以上之合同或與合同同等之其他證明文件繳足投標押款哈大洋一百元領圖工本費哈大洋十元務於本年六月一日起至二十日止攜帶合同或證明文件及押款前來本處分別交驗完畢准予領取圖樣說明書投標規則投標人注意事項等件並於六日內將投包工程部分工料價値填淸楚封識牢固於本年六月二十七日上午十時投入本處所設函內即日下午二時當衆開標除呈報外合行佈告投標人等週知愼勿遺誤切切此佈
中華民國十九年五月二十七日

聲明遺失滙票作廢
啓者鄙於五月二十四日由雙山縣官銀號滙至八面城阿字五百五十五號不料中途將滙票遺失除具保至官銀號領錢外該滙票論落於中外人手概作無効特此登報聲明作廢
李九戰啓

[illegible]

中央軍已大勢不利
蔣介石結局下野歟

（北平三十日電通電）中央軍在各路戰事不利之結果南京政府前途發生暗澹且依左列各項之理由頗有悲觀狀態蔣介石下野殆僅成時日問題

一、武漢方面

甲、由廣西軍進出湖南結果武漢一帶瀕於危機

乙、李宗仁張發奎與何鍵成立妥協

丙、共產軍與土匪軍之猖獗

丁、在平漢線之中央軍隊素質不良且缺乏戰意

二、隴海線方面

甲、為中央軍之基本部隊之劉峙陳繼承顧祝同及教導師團等之攻失敗

乙、西北軍奇襲成功中央軍受多大損害

三、山東方面

甲、韓復榘已決意將山東獨立陳調元結局自滅

乙、山西軍已決心佔領山東開始積極的進擊

依上項理由中央軍已無有力之預備隊全軍出動殆難挽回頹勢一方國民黨元老等為救濟時局之第一步主張蔣介石下野已無挽回餘裕

五卅紀念日之上海

【上海三十日聯合電】本日為五卅紀念日市黨部於午前九時開紀念大會午前十時在五卅烈士墓前開追悼會由各級黨部各團體代表各四名參列租界及其他警察當局嚴重警戒

漢口亦實施戒嚴令

【漢口二十九日聯合電】因武漢形勢緊迫在本埠之警備司令自二十八日朝起實施特別戒嚴令由內地向漢口避難者已達二十萬人以上

【漢口三十日電通電】漢口警備當局鑒于時局不安與謠言紛起並昨晚共產黨員聲明定五卅記念日及六月一日端午節實行總罷業之結果自本日（三十日）午前十時起突然實施戒嚴令嚴重警戒人心異常動搖

銀價暴落

【上海三十日電通電】受世界銀價的影響本埠銀塊連日發現慘落的記錄本日行市每金幣百元換銀幣百七十五元現出殺人的新慘落過去兩月間自殺者已達二十餘名

李服膺赴滄

【北平三十日聯合電】李服膺于昨日（二十九日）午後八時二十五分為指揮前線部隊赴滄州

魯局漸緊張

【天津三十一日國聞電】隴海局漸緊三方面軍正前進、中央軍由後方調兩師增厚作戰力二方面孫良誠等均加入作戰

【天津又電】魯北魯東戰事均緊隴海戰仍在歸德間

隴海路軍事

北平訊云、昨有總部某高級軍官由石家莊來平、其談話如下、隴海路正面、已發生主力戰、我軍在前方作戰、悉以波浪式推進、寧軍應戰之部隊、大約為劉峙顧祝同蔣鼎文等、雖被俘虜偽其最骨幹之部隊、二萬餘人、寧軍經此痛創、影響必大、蔣介石在徐州之第二道陣地、驟然放棄、殊為失策大約日內、將有第二度之主力戰、我方在前線應布置之軍隊悉已配備就緒、尚有軍力十萬未用之於前線、我軍數日、實超過寧軍、且士氣旺盛、馮副司令對戰局謂有九分勝利把握、南路在小萬州一帶相持、向無大戰、孫殿英在亳州作戰甚為勇猛堅決、亳州形勢、無論至何時、皆足支持、此方為戰略上之支撐點、于我軍利益甚大、馮副司令時往來前線後方、地點至不一定、此次作戰以閻總司令之謀、馮副司令之幹、兩者合而對抗一方、其成功可必云。

又訊、軍事機關昨接鹿鍾麟及第三軍參謀處電如下、（一）鹿電云、據確報 蔣逆前以五師之衆、猛攻亳州、經孫軍伏兵並散布各村之便衣隊、乘機襲擊、敵受大創、楊勝治李雲杰兩師、已不成軍、其他皖北一帶逆軍、皆受損失、蒙城渦陽各醫院、傷兵佳滿、敵軍經此挫折、士氣大傷、進攻歸德之陳繼承師、已經萬軍消滅殆盡、近蔣逆將濕寧車隊並警衛團學生軍、完全調至前方、濕寧徐蚌空虛、我各路軍正積極進攻、望速令蘇皖各處別動隊乘虛動作、使敵軍早日消滅、以安大局、是為至盼、鹿鍾麟敬、（二）第三軍電云、（一）敵軍部現仍駐石家莊、（二）隴海路正面、敵人連日以來、以全力向我攻擊、戰鬪異常激烈、昨日用整團密集隊衝鋒至七八次、均被我軍擊退、（三）今早我軍全線反攻、敵已氣竭力窮、全綫潰退、現正猛追中、（四）第二路軍在山東已渡過黃河、軍事前途、甚為順利、特聞、第三軍參謀處有亥印、

反蔣軍已奪回歸德
向碭山側面策劃進擊

（北平三十日商通電）在隴海線正面之反蔣軍已奪回歸德其右翼進迫夏邑策畫向碭山側面突擊其主力部隊陸續集中後方蔣軍形勢呈極度悲觀

粵軍三師追擊張軍

【上海三十日國聞電】粵軍蔡廷楷李揚敬蔣光鼐三師開韶關堵張發奎張將繞道攻九江不經長沙

美上院可決海軍費
通過預算三萬萬美金

【華盛頓二十九日聯合電】美國上院二十九日通過一九三一年度海軍豫算案該豫算案總額為三億八千萬弗其中重要者為倫敦條約期間中海軍建造艦續費五千六百萬弗貝西爾威阿尼亞阿里突那兩戰鬪艦改裝費七百四十萬弗新艦建造費三千八百八十萬弗

贛省勦匪

南昌訊云、關于贛省剿匪事項、經由魯滌平電蔣規定如下（一）遂川、萬安、泰和、吉安、吉水、新淦、豐城、進賢、餘江、貴溪、鉛山之線、及其線之西北地區、歸第十八師（張輝瓚部）及陳團（獨立陳書團）肅清（二）十八師地區以外、該縣之東南地區、歸第十二師（金漢鼎部）及鄧旅（新編十三師鄧英部）肅清、為求指揮迅捷及清剿便利起見、亦經明白規定于下、（一）關于國軍各部隊請示剿匪方略事項、均由金張兩總指揮分區處理、本府不另答復（二）關于各市縣請派國軍剿匪事項、如上舉列有金張兩總指揮銜名、即由金張兩總指揮處理（三）關于省局如軍警請示剿匪方略事項、由本府處理、有時亦可由金張兩總指揮統籌調遣、但須同時電告本府（四）關于各縣請派省屬軍警剿匪事項、均由本府處理、並隨時通知金張兩總指揮、（五）關于各部隊請交通材料補充及獎卹等事項、由本府統籌處理（六）關于剿匪清鄉各情形各部隊各市縣、仍應隨時呈報本府、以憑查考云云、

又吉安方面李羅諸股共匪約萬餘人、因被金師張與仁旅痛剿、北田擊退、斃匪甚夥、現正分途追擊中、現金亦於十二日晨由吉前往贛州云、

南軍佔許昌

（南京三十日聯合電）據何成濬向漢口行營發出電報中央軍于二十八日午前六時完全佔領許昌因之孟昭朗奉何成濬之命令為在許昌設置警備司令部于二十八日晚由漢口出發北上在該方面之西北軍漸次退却在鄭州附近有防備作戰

仰光暴動稍呈鎮靜

【仰光二十九日聯合電】本地暴動鬪後稍呈鎮靜但船舶尚不能運貨暴動死傷已判明者計死者八十一名負傷者印度教徒六百五十七名回教徒二十九名緬甸人六十八名華人十三名白人及其他五名

永田氏承認就東京市長

【東京三十日聯合電】永田秀次郎于三十日午前在丸之內日本俱樂部與東京市會正副議長會見承認就任東京市長

晉閻赴滄州

【天津三十一日國聞電】閻錫山卅午離石乘汽車赴滄州

白代表赴石

【北平二十九日聯合電】白崇禧代表鄭治康偽與閻錫山會見於今晚（二十九日）赴石家莊

大北丸沈沒

【京城三十日聯合電】在釜山至羅南道珍島神擱礁之神戶大北汽船會社所有之大北丸竟爾沉沒其原因為濃霧致誤針路

排蔣擁孫
民黨元老妥協運動

（北平三十日聯合電）據由南京及其他方面消息中央軍在隴海線方面戰事失敗之結果譚延闓張人傑等不戰論者關于今後時局均有所憂慮故企圖使蔣介石下野推孫科為臨時首席代理計劃妥協運動已令李石曾銜此意見由上海出發北上于二十九日經由青島赴天津

【北平三十日商通電】國民政府元老譚延闓吳稚暉等關于最近時局有所憂慮擬使蔣介石下野推孫科為臨時首席有與北方妥協意嚮目下北上中之李石曾似銜有此種重大使命

美上院海軍委員會
始終反對海軍條約

【華盛頓二十九日聯合電】美國上院外交委員會二十八日倫敦條約審議終了日下議成報告書正在起草中一方海軍委員會亦於本月（二十九日）以傳賓孫提督條約反對論為終結黑爾委員長宣告閉會惟上記傳賓孫提督之証言為自菲島防備立場反對倫敦條約海軍委員會有由委員長下批準保留之情勢

【華盛頓二十九日電通電】美國上院海軍委員會倫敦條約調查會由海軍測量反對中而告閉幕最後經傳賓孫少將以下項意旨反覆攻擊美國在倫敦會議之失敗倫敦條約置美國於遠東戰爭發生時不可避的困難立場

萬國歐林比克會議

【柏林二十九日聯合電】日下本地開會中之歐林比克會議決議左列事項

一、一九三二年在美國羅桑捷爾斯開會之第十次萬國歐林比克大會期間定為十六日間

一、該大會女子選手參加競技種目與前次大會相同

一、此外對歐林比克競技出場選手支給業務休止中津貼問題經英國代表提議遂行打消

列甯與甘地（一〇）

非烈布米拉原譯 邱佳意著

「永遠不滅之訓令」

當隆斯基日、「余等若觀列寧所發給全國一小文書之一端、則即時發見不過為單簡之訓令、譬如宜對英國取如何態度乎、或對德國勞働者應與以如何忠告乎、或以異常親愛態度、希望宜對某農婦山甲火車站至乙火車站允許自由運搬穀類四波特、（按波特為俄國重量單位、一波特約為一六、三八廷）、緣該農婦須要養育兒女三人、如此列寧實不過寫下簡單要求而已、

詎料、列寧之眞力在如此單簡且時常所慣之事、並在如此實際的活動中、最能發揮光大」云、

列寧死後、其門弟朋友等、如偉人死後易有之慣例、極力蒐集彼師之偉大証跡、採其「勿可忘却之詞句」、結果判明列寧之言論、僅不過乾燥無味之命令、或單簡之訓令、乃至公務上之指置等情為耳、

列寧主義者所取而為「永遠不滅」之訓令之一、乃不外於一九二一年陷於所謂「武力的共產主義」之危機時、所發下之命令、當時莫斯科附近甚受敵軍脅威、因之一般觀測為蘇維埃支配權之命運、已迫在旦夕、際於如此危急存亡之秋、列寧以速須敷設電燈於各村落為目下之急務、竟發下列布告、

「將對歐立基及日亞諾伯地方之農民當可即時供給電燈」云、

當時再有「永遠不滅」之命令、關於無綫電話是也、此外大革命家之其他種種詞句、亦相類似、如曰、「須以中央之精油企業組合對每勞働者一人給與十埃徙V[illegible]而不給與卅埃徙之理由、當向澈底的調查」「須澈底的研究必要勞働之科學的組織」、「須注意以使國民會議議案簡易明瞭」、「須為供給電燈於村落計須調查風力發動機能至如何程度而可使用乎」、此為偉大之列寧言語之一斑、其中有不可思議之秘訣、即為若使理論澈底的實際化、則必將可達至造成佳境云、

在莫斯科之列寧協會、最近設特別委員、將使其研究依列寧之個人實際的方法、全世界之重要變化、果為如何而發生諸事實是也、

至今、在俄國所形成關於列寧之傳說詞句中、稱彼謂為「深慮且功利主義之英雄」、想此詞句實為對俄國如此偉大支配者、加以光彩、列寧在世界政治中、最困難許多事件之渦中、甚慮各工廠內婦人勞働者之境遇、並懸念彼等婦人是否確領彼等應可享受之新權利、按其傳說、雖稱讚為大帝國統治者、然彼自身為如對其所支配統轄下之一小地方事務、有致書後、為尋其文書安達接手與否計、不嫌另行電詢焉、

之人物、雖如何行動、若一旦着手則即擬急之間、亦不肯放目、同時在一方使世界說其關節、或他方念及婦人勞働者之一小必要事項、蓋基於同時能考慮所有事項之能力、想使列寧得如斯多數之對己方同情、蓋亦無非因此而成、又其死後、善使布爾希維克主義者、認其如無味乾燥之實際的訓令、為神聖之詞句、並為勿可忘却之珍詞亦無非基於此耳、如此將利用頻引用、猶如福音書之正文、每至大祭日、則一般回憶其文書、依之又得新鬪爭之力量焉、（未完）

建設北方政府進行
反蔣派採合議政治

（北平三十日商通電）在北平擬組合法的文人政府已進行其準備預定六月一日發表宣言同時開網羅改組西山閻錫山馮玉祥張學良李宗仁等各派代表之擴大會議組織採取合議制之首席團以建設以人材為中心之責任政府其首席團人選內定閻錫山馮玉祥張學良汪兆銘許崇智唐紹儀等各巨頭

【東京三十日聯合電】反蔣派急於樹立北平政府改組派西山派馮閻實力派間從前討論之黨務問題協議結果決定樹立文人政府發表各派代表聯盟共同聲明同時由改組派十三人西山派八人馮閻實力派七人及寧李宗仁等廣西派參加開擴大會議選出政治委員其組織為依合議制組成首席團共下置人材主義之責任內閣首席團為閻錫山馮玉祥張學良汪精衛許崇智唐紹儀等七巨頭內閣首班由趙戴文孫傳芳中選由各派中選任閣員豫定三週間以內組織完成至共同宣言為下列四項

一、掃除改組西山兩派間之紛糾

二、國事依國民會議決定

三、黨務開第三次代表大會決定

四、卽時開中央擴大會議着手組織新政府

何鍵赴衡州

（天津卅一日國聞電）張發奎部入湘、何鍵赴衡調度湘軍南調武漢派軍赴岳接防

唐生智返平

（天津卅一日國聞電）唐生智卅抵平將組六路總部

太原各代表

太原訊云、各代表因閻赴石莊、最近期內無返并訊、擬有近協助閻、連日紛往石、截至有（二十五日）午已多數離并、計有（二十五日）午離并者、就谷鍾秀及劉桂堂代表郭嘉平來騷林等、馮代表對治洲昨晚爲并、

王靖國部過豐台南下

北平訊云、某方確訊、王靖國第二軍奉命加入津浦綫、已於前晚過豐台南下、馮鵬翥第九軍亦將續開、第三方面軍兵站總監部由太原移石莊云、

桂軍振旅順流而進
長沙頻危
何鍵退據岳

【漢口三十一日急電】張發奎所部桂軍自入衡陽後勢如破竹共前鋒隊刻已附近至長沙僅二十里何鍵現已撤退岳州長沙陷落卽在今明日內

聯合宣言發表延期

【北平二十九日聯合電】預定三十日開會之黨務正式會議並發表聯合宣言以汪兆銘覆電未到為理由實行中止

黃浦江上之怪盜
三十日劫襲擊河船局小艇射殺英人等奪去二萬五千元

【上海三十日電通電】上海稅關內黃浦江河船局因本日發薪日局員一部薪金約二萬五千元載以小輪船由英人局員二名率華人四名押解今朝八時半下江中在黃浦江大連汽船碼頭前方突有並行中之大型汽艇對小輪船開槍胡匪十數名跳上小輪船將上項現金全部奪去英人二名華人一名即時射殺掠奪後匪逃向上海對岸碼頭查此次慘事發生地點為上海港中船舶會為輻輳之地此等頭盜橫行事件為上海稀有之事日下當局正嚴探該犯云

北方黨務解決經過
三個宣言預定一齊發表

北平訊云、黨務問題、經過一迄下午十一時二十分、關於發表之宣言、遲二屆單獨宣言稿、西山會議派方面業已同意、遲二屆之宣言、昨日已由鄒魯擬就、內容分三段、（一）西山會議經過、（二）特別委員會（三）討蔣之原因與必要、此項宣言稿今日將交粵二屆方面傳閱、徵其同意、惟另有一問題、卽粵二屆方面、主張將來成立之中央擴大會議應定名為（中國國民黨第二屆中央執行委員會擴大會議、）遲二屆分子、以汪精衛所起草之聯名宣言、簽名人員之上、未冠以第二屆字樣、故主張此項擴大會議、亦不冠以第二屆之名稱、粵二屆方面人、以為此問題重大、須請汪決定、特於昨晨由陳公博電汪報告、倘汪同意不冠第二屆字樣之主張、則宣言發表、別無問題不然、尚須再經疏通、故聯名宣言、究竟明日能否發表、尚待汪之一電、又宣言果如預定發表、則即將組織中央秘書處、不過以後黨務如何進行、迄今尚未討論及之云、

平訊、黨務問題、粵二屆與遲二屆意見、漸行接近聞前日（二十七日）下午六時、趙丕廉在細瓦廠二十二號本宅、邀同陳公博傅汝霖覃振等八人、在宅晚膳、交換黨務意見、討論

謝持、茅祖權、傅汝霖等八人此外如此次革命最力之閻錫山馮玉祥、鹿鍾麟商震、趙戴文、趙丕廉、覃振、許崇智等共三十一人、總宣言簽名後、擴大會議、卽行成立、同時組織秘書處、擬推陳公博、趙丕廉、覃振三人為常務委員、關於兩個二屆之宣言問題、前晚約定措詞命意、以結束過去工作互不相妨為原則、昨日（二十八日）下午二時、傅汝霖特往陳公博處將粵二屆宣言草稿持赴鄒謝住處、先行傳閱一次、遲二屆之宣言、昨午推謝持起草、交由覃振修正、大約昨晚今晨、兩項宣言草稿、可望有相當的解決、陳公博趙丕廉等、約定明日（三十日）在河北省政府會議廳舉行正式、會議儀式臨時推定年長為主席恭讀總理遺囑、各項問題、事前協商均有相當結果、到開會時當順序舉行、三項宣言、明日亦可同時發表、擴大會議之簽名各委員、如有不能北來工作、則由其本人委託一人代理、廣居天津之張知本、葉琪胡宗鐸等昨已去電邀請、請屆時蒞會、至擴大會議之政治會議、俟將來戰事進展、再行容納海內賢豪、共同組織、俟軍事解決後、政府之組織、卽可由黨部產生、廣居香港之汪精衛、江西之李烈鈞、國外之郭春濤等、明日卽由擴大會議秘書處去電邀請來平、主持黨務、並約定三十一日下午招待北平新聞界同人、報告中央黨部成立之經過云、

鄂匪愈猖獗

北平訊云、鄂省共匪滅肴、更見惡劣、據外方觀察、如華軍事領袖不迅速採取強烈舉動、鄂省大部不久將完全為匪共所佔、近有匪軍約一千人、公然開至平漢線、將該路在花園站截斷、殺死該站長、並擄去肉票若干、後軍隊開到、殆將匪驅離路綫、何應欽近令派部赴漢口以西之蔡甸剿匪、漢口附近人民、畏匪特甚、自組防衛團、每團人數自五百至一千五百名不等、

陳濟棠所受新頭銜
為湘桂粵贛四省總指揮

【香港三十日聯合電】陳濟棠今次經中央政府任命為廣西廣東江西湖南四省總指揮預定六月一日發表通電並宣誓就職

黨部歡迎蒙古代表

【南京三十日國聞電】中央黨部艷（廿九日）晚七時歡宴蒙古代表到代表四十餘人中委胡漢民戴季陶陳果夫鄧元冲克興額余井塘等出席招待席間首由戴季陶致詞謂漢蒙原為一家應泯除疆土成見團結一致謀精神物質之建設否則在帝國主義高壓之下決無生存可能次胡漢民謂欲改革國家須有最好之主義總理因有三民主義故能改革中國望各代表領導蒙胞在三民主義之下一致團結以謀實施末由蒙代表伸彥蒲都致答表示接受幷謂現在進步蒙人均已信仰三民主義九時散會

遠東大會第六日成績

排球決賽克挫强剛菲軍 華軍乃獲最優勝

△百米自由式豫賽 甲組、第一、高石(日)一分零秒八、(極東新記錄)第二、塢爾柯(菲)第三、伊藤(日)第四、阿里(菲) 乙組、第一、宮本(日)一分二秒六、第二、佐田(日)第三、朱柯里亞(菲)第四、薩那克斯丁(菲)

△二百米蛙式豫賽 甲組、第一、耳德奧安左(菲)二分五七秒、第二、馬渡(日)第三、松本(日)、第四、巴德拉索(菲) 乙組、第一、安干功(菲)二分五三秒二、第二、鶴田(日)第三、阿爾巴德(菲)第四、塚原(日)

△四百米自由式豫賽 乙組、第一、武村(日)五分四秒六、第二、安田(日)第三、安忒魯(菲)

△排球(華對菲) 華菲各得三分故行決賽然技相伯仲、一時不能豫測何方輸贏、惟決賽結果華側竟勝、因之華始得排球選手權、其成績一六—二一、二一—一七、二一—一七、

△棒球(日對菲) 日勝、因之日本獲得棒球選手權成績如下、

	一	二	三	四	五	六	七	八	九	計
日	○	○	○	○	○	○	○	一	七	八
菲	○	○	一	○	○	○	一	○	三	五

三井男招待各選手

日本三井男爵、于廿九日午后三時、招待參加遠東大會之四國選手約三百人於三田綱町之私邸、開茶菓會、主客歡洽直至夕刻始散、

日側招待華菲女選手

日關東女高校體育聯盟、于三十日午前九時、招待參加遠東大會之菲律賓及中國兩國女子選手於府立第一高女校、設歡迎會、中菲日各女學生相互盡歡而散、

第六日 成績補登

排球

(華對日) 華勝、成績前半二一—一八、後半二一—一九、因之日本排球全敗

(女子)(日對菲) 日隊頭徹尾優勢、壓倒菲軍、竟勝、成績二一—〇、二一—二、

網球

(日對華) 日昨中國邱飛海選手棄權單打比賽代求双打比賽日本側即容允實行公賽 日側(佐藤、川地組)對華側(林寶華、邱飛海組)技相伯仲、大演接戰、惜華竟輸一籌、成績如下、四—七、七—五、六—一、〇—六、六—二日勝、(女子)(華對日) 李杏華對飯村、成績、四—六、六—四、六—二、李杏華勝、因之日本網球三勝二敗、

足球

(華對日) 此種目係中國所期必勝者、應援甚多、然如豫期大演接戰、前半各得其一、後半亦各得二、計三比三、竟不分勝負、其比賽經過、畧述於下、午後三時半開始比賽、華軍先蹴、日軍雖屢次出攻勢、然華軍善守、不使之得分、經廿五分後日軍因聯絡極佳、手島選手踢球、始得一分、華軍漸恢復勢力猛攻、至四十分、孫錦順選手踢球入門、舉一分、(後半)日軍利用風上地勢攻擊十三分後、先取一分、十五分華軍亦奪還一分、戰況愈形白熱化、觀衆垂汗凝眸、昂首觀戰、日軍又得一分、至三十七分、華軍戴選手踢球入門、得一分、於是中日同分、然嗣雖激戰竟不至舉分、時間過矣、又不分勝敗、

游泳

△五十米自由式決賽 第一、高橋成夫(日)二六秒八、(極東新記錄)第二、高石勝男(日)第三、塢爾柯(菲)第四、宮本武夫(日)三國所得分數、日九、菲二、華零、迄第二日游泳總分數如下

日本	菲律賓	中國
三九	一〇	零

高石勝男

棒球

日本爲第一位、得其選手權、中國居第二、菲律賓亦次之、

游泳競賽中別開生面

遠東大會第七日之游泳、尤足惹人注目、觀衆一時雲集幾無立錐餘地、就中三分之一爲女子、不畏炎陽直射、並不張傘、熱心觀賽、

△…是日觀衆所最驚目者、爲「日本式游泳法」四用雄平氏、帶長約三丈許之竹竿、竿頭有寬約六坪之大旗、泳渡游泳池、而無秋毫不按法則之處、

▲…林田留氏亦帶寬約四坪大之日章旗立泳、振旗數次不使旗轍濕水、頗博滿場拍掌喝釆云、

游泳公賽

(男子)

△二百米仰泳豫賽

甲組 第一 根來幸成 二分四九秒六 第二 鈴木正雄 第三 伊澤嘉之助

乙組 第一 河津憲太郎 二分五三秒六 第二 若山瀧美 第三 土井一生

△二百米自由式 決賽 第一 武村清 二分二十秒 第二 浦木義夫 第三 安田來吉 第四 鈴不重考

(女子)

△百米蛙式決賽 第一 前畑秀子 一分三十秒八 第二 渡邊靖子 第三 田畑百子 第四 吉村富士

△四百米自由式 決賽 第一 永井峯子 六分三二秒 第二 初口房子 第三 鈴木里子 第四 水合起美子

看看◎看看 **不如求己** 看看◎看看

金一錢端 求人最難但平時苟能積蓄用時自然不必求人積蓄尚非難事如何積蓄方能用時不致求人却爲難事

蓋用積蓄之處苟不穩固一旦喪失用時仍不免求人即或不致喪失而地方一有風潮提所不易亦復不免求人

本會有三千六百八十餘萬之準金其穩固無論任何機關所不及且一切付款照章行事一無留難是本會儲蓄既穩妥又極便利以之預事可算永無求人之日也

每月儲欵交十二元六元三元即有若大之希望

注意

欲閱詳細章程請將左列通信處塡妥剪下寄回本會即隨章程附送石印天官圖一張

特獎 **四萬九千餘元** 此外還有

通信處
寄 省
縣 投
先生查收

頭獎四十九個每個得中二千元
二獎四十九個每個得中三百元
三獎四十九個每個得中二百元
四獎四十九個每個得中一百元
小獎九千餘個每個得中二十元
並有附獎之可得

每月在陽歷十五號以前交欵入會者當月即有得獎權利

獎大額多不盡速來入會

通信處遼寧商埠地五緯路

萬國儲蓄會

贖路案尙未提議 委員會開幕在即

哈埠三十日電訊、東鐵督辦公署秘書烏澤生、關于莫斯科會議之報告、大致略謂據廿七日莫全權來電、蘇俄專門委員現已決定、即夜啓拉罕請兩國委員開懇親會、披襟晤談、自九日到俄京以來、與利特維諾夫會見一次、(十一日)並與喀拉罕關于應取交涉方式、前後折衝兩次、華側全權、因舊使館不啇、故現還寓格蘭德旅館、至東鐵贖回案、因爲俄側所拒、其豫備交涉、完全停頓、莫全權電請政府指示、是爲外間所傳、然莫全權並無所提、故予斷言此事全屬子虛、專門委員會當于本月杪即可開、始云云

又伯力方面之主張、客歲中俄紛爭、由華側採取武力壓迫而起、此次莫斯科會議、華側將提贖回東鐵案、因起會議決裂、則其罪在華云云、擴播無線電話、激勵大衆云、

孫傳芳態度消極又訊 再度赴津活動說

孫傳芳自由津來瀋回連後、對于時局、絕口不談、似露消極態度、究竟關內之行、已歸失敗、抑時機未到、故作此表示、亦未可知、但據政界人言孫氏日內仍擬赴津活動云、

日領赴五龍背

林日總領事、于三十日午後三時半赴五龍背、

俄派駐華商代表前來

哈訊、蘇俄政府所派之駐華商業代表苗迭奈爾氏、現已來哈、該氏使命、爲依中俄締結通商條約、以展開對華經濟政策之新局面爲目的云、

張長官正式遷寓別墅

張漢卿司令長官、雖常在北陵別墅休息辦公、但從未正式遷入、茲因天氣日暖、又加三日爲其誕辰、遂于上月廿九日、正式偕同夫人于鳳至移入、侍衛副官及衛隊一部、亦同時移往云、

劉旅長來省

東北陸軍步兵第二十七旅中將旅長劉乃昌、因有要務稟請、由昌黎防地、於卅日乘北寧路車來省、即赴邊署晉謁副司令長官請訓云、

黨案正合議處罪 似不待中央覆令

在憲兵司令部會審之反帝黨、頃聞迄卅日、已全部覆審竣事、邊署軍法處憲兵執法處高等法院三機關之法官、現正核議處治黨犯條例、似已不待中央覆令、日內即當判決發表、徵聞就中輕徵者、尙有六七名、當蒙開釋、其餘則分別輕重法治云、

審計院飭造收支各表

中央審計院、以各機關收支各表、關係重要、應有翔實審核、以資覈核、現爲明瞭各省市財政收支起見、特飭各省市政府飭屬造表呈送、以便考核等情、聞本埠財政廳奉令、已飭屬塡表呈送云、

瀋海汽車將恢復

瀋海路總理張志良、現以該路原有自大北邊門至車站載客汽車、於去歲因日見賠累、停止營業、茲爲便利旅客起見、

陸戰隊過遼北上

據聞東北海軍司令沈鴻烈、前爲補充江防陸戰隊起見、特派員在煙台招募、現已多日、計招有三百名、于卅日過遼北上云、

高局長回瀋

北寧鐵路局長高紀毅、前赴津局處理公務、業已公畢、復因夏節在即、乃于二十九日乘北寧路車回瀋、三十日赴交通委員會辦事、及出席省委第一二六次會議云、

西路股匪猖獗 何柱國旅正在剿捕

據聞西路錦西綏中一帶、日來由熱邊竄入多數股匪武裝齊整、勢甚猖獗、駐義縣之何柱國旅、現正分別出剿、加以地方警隊協緝、諒不難平息、惟一時遂熱沿邊之商販、頗受影響云、

公安隊剿匪不限區域

省政府前令各縣劃定公安隊剿匪責任區域、已誌本報、茲聞省政府復以緝捕是公安隊專責、何處有匪均可立調往擊、倘定防區、授予推諉地步、乃于廿日飭各縣廢止分區剿匪、以免妨碍緝捕云、

警官校添授日文

警官學校、所授課程、原有日文一項、惟自去歲停止教授、刻該校教育長孫天甲、以遼寧省界與日本接近、日文一項、亟應教授、以資將來應用、爰於五月卅日、通飭各學員、添授日文云、

蕭條之蒲節 只好空洞點綴

光陰如流水、倏忽又至端節、軍政各機關、仍援往例、放假一日、軍隊蒙長官犒賞、傳名得洋一角有餘、市面雖較平素稍見起色、然因金融奇緊、大都空虛、商家欠賬、收入、每十不得一、且多無利賠本、以致今年端節、各商號咸呈慘澹態度、非如往昔之興高彩烈矣、雖間有筵宴及鑼鼓聲、亦不過點綴、至普通市民、一星期以來、因過節需用爲多、每有出加一加二之利息借貸者、但雖重利如此、且莫能得、至習俗方面、因端節又稱蒲節、是以家家戶戶、多懸蒲艾及葫蘆等物、而兒童之繫綵絲、亦仍歸未除、一般小販、對於粽字涼羔二項、乘時加增、亦數千年之沿習也、

瀋海路限期領股息

瀋海鐵路公司、十八年度股息、已經委託官銀號代行、限期已滿多半未領、該公司張總理乃又公布限六月卅日以前赴官銀號領息、逾期停付由公司另作別用云、

現洋兌金市況

五月廿九日現洋兌金票行市爲一七八、一〇〇爲未會有之暴落、此因稍受天津方面大宗實現之影響、卅日情勢稍回、午前下市收價爲一七七、一〇〇但前途依然暗澹、將來或衝破二百元之關門、

遼東大學案結束 報名費即返還

教育廳因遼東大學尙未立案擅自招生、即函省會公安局、將該校長劉崑超傳押、勒進學生報名費、經劉崑超于十日內將報名費現洋四百零四元、繳公安局轉教育廳、於五月卅日飭報名該校學生、赴廳領還報名費、劉崑超亦即開釋云、

委輯安公安局長

警務處孫處長、現查輯安公安局長、調任鳳城後、遺缺尙未邀委、惟該廳關係重要、不便虛懸、特於五月卅日委張國均接充、以專責成云、

日郵便局長繼任人物

長春日郵局長岐部郭與平氏、決定轉任奉天郵便局長、已於卅日發表命令、岐部氏係遞信官吏講習所出身、現年卅四歲云、

準備庫券流通額

東華門外、四行號聯合發行準備庫、五月發行庫券總額、爲一千一百卅萬元、較四月分並未增減云、

三十六計走爲上策 商舖執事相繼潛逃

自金融緊迫後、省城商業、因受錢法影響、荒閉者時有所聞、各商業于今年春節後勉强維持者、直至到下端午節、賠累益鉅、無法維持、而債主紛紛催索、卅六計、走爲上策、是以各商舖執事潛逃者日有數起、茲據調查、在此三四日內、(二十七、八九、卅日)計商舖執事潛逃者、有大西關大街新發源木舖執事潘馨山、大西邊門外農興旅館執事呂竹軒、大東邊門外、地壇分所界內、德升閣執事徐長春、小西關西下窪子、開玉小舖之執事方玉廷、大西關興化街天盛公執事蔣世勳、第一區西華門外、同盛和皮鞋莊執事、以上均因負債甚鉅潛逃、自行宣告歇業者、如鼓樓西、中央稻香村、興盛和洋貨莊、小西門裡同義慶洋服店、小西邊門外明記稻香村等、共有五十餘家之多、接踵荒閉者、不知又有若干家、省城今後商業之凋敝、誠不堪聞問矣、

省政府飭檢查河南東來難民

省政府准河南賑災會電、又檢送豫民二百餘名、出關就墾、咸主席當即電飭綏中檢查處長馮子敬、俟該民到境檢查給証放行、北上謀生云、

清鄉局添委法官

遼寧省清鄉總局局長臧式毅、現以該局案件繁多、原有法官、不敷支配、特於五月卅日、由高等法院調委法官二名、幷任清鄉法官、以資襄助云、

委派大批學務員

教育廳廳長吳家象、爲整頓各縣學務起見、特將各縣教育局長及學務委員、迭次調動、以重職責、頃得確息、吳廳長現將開原縣教育局學務員朱子青調任、特委韓品珍接充、並將柳河輝南等十餘縣學務員、均行委派、前往接事云、

節防異常嚴重

憲兵司令部警務處公安局邊署衛隊團偵緝處各機關、五月卅日假憲兵司令部開節訪會議、討論布置端節防務辦法、議至三小時始行散會、至決議辦法、(一)省會各分局警察、一律增加義務班(二)將偵緝隊及便衣分佈各重要地點及游藝場等、偵查黨匪、以防漏網(三)各警官嚴加查勤、不得稍有疏懈、(四)各分局所長、相互聯絡担防、藉保治安、(五)查禁各娼寮旅館、藉飾設賭、以免生事、

外交會講演改期

遼寧國民外交協會、定于卅日晚假靑年會講演廳、請雷維周講五卅紀念、已誌本報、茲聞該會將講演期改在卅一日下午五時、講員爲蘇上達、地點在靑年會健身廳云、

保警務處長調奉另委、其遺缺以鳳城王公安局長調任、茲者張前局長、已奉命將任內事件交代清楚、於昨卅日來省、赴處謁見、靜候差委、又訊張之遺缺、將以前北鎮公安局長李誘章補充云、

典賣田房公証費由財政局征收

財政廳長張振鷺、以典賣田房抽收公証費、專欵存儲、用備將來辦理自治、早經飭遵在案、現查各縣往收手續及保管諸多不合、乃規定(一)改由財政局征收(二)改用廳印收據(三)按月冊報等辦、於五月三十日通令各縣政府遵辦云、

治經費由縣負担

縣自治現正由省政府、次第施行、茲聞其經費一項、經省府會議、請准政委、並不由省支撥、即由自治各縣自行担任、其應請額數、及籌欵辦法、亦由縣自定、已通令各縣查照云、

高法院再令清結積案

高等法院、曾于春後二次令行全省司法機關、清理積案、茲于上月廿九日、又訓令各地方法院、及司法分庭承審員公署、務速將積案清結、分別呈報、以除人民之訟累云、

小河沿今日開幕

東三省官銀號將小河沿改造、多半完成、閘門南閘林已闢成、加沫臭油、異常整潔、闢北南市場劃區後、多半經人租、設立商場茶社、於夏節日開幕、因在假期、游人頗多云、

翟局長交卸來省

興城公安局長翟湛亭、業經

滿鐵枕役又犯密輸

因鐵路當局嚴加取締、故近來列車內枕役之密運禁品、頓形減少、殆無變影、惟五月廿九日午前九時開之安奉路第六列車、枕役孫玉昆、懷匿鴉片、約三斤二兩、在密運途中、竟爲乘警巡查所發覺、押送日署云、

各界分頭募捐至六月十日止

由軍政農商各界成立之陝災急賑會、茲正發出捐啓、分頭募捐、經運合會議、爲速籌賑濟計、募欵期限、定至六月十日截止、以免各方遲徊觀望、但不經賑會捐入、而人民自由捐輸者、准隨時向朱慶老接洽云、

四平街商會續請貸欵維持華商營業

四平街華商會、前以華商稅捐、較附屬地內華商奇重、兼受外人經濟之壓迫、影響營業頗鉅、曾經呈請財廳、減輕銷塌稅等情、已誌本報、茲聞該商會、現以四平街官銀分號、前次貸欵接濟華商所攤、不及附屬地華商十分之一、呈請省府飭官銀號、增加貸欵等情、省府當飭財政廳與官銀號會核辦理、現聞官銀號、以前次貸欵、係因附屬地華商資本雄厚、信用素著、故出貸較多、華商資本甚少、信用薄弱、因之較少、該號已據情呈省府、並函財廳、轉飭該商會知照、下次貸欵再提前多爲攤放云、

小西關馬路改建 舖洒臭油計劃

瀋陽市長李法權、現以小西關馬路兩旁之房屋、業已退讓完竣、茲爲便利交通計、擬將小西關馬路改建翻修、並舖洒臭油、刻經該所計劃妥洽、招商承保包工料費、共現洋一萬二千九百九十四元一角八分、定於六月七日在該所當衆開標、以昭公允云、

禁止私售印花

商工總會金盧二會長、現查各商號、時有購買大宗印花、私自代售、高抬價值、以冀得利情事、殊屬非是、爰於五月卅日通飭各商號、嗣後嚴禁私自代售印花、違者一經查出、定行處罰云、

演映著名影片

滿州映畫聯盟爲安慰市民之無聊計、頃決演映美影片公司之有名影片『羅莫那』『風聲之女』二篇、于六月三四兩日、每日午后六時半起、在日站加茂町公會堂內映演、其看資大人八角學生四角云、

博物館開放

皇宮內東三省、博物館長金毓黻、以端午節(即夏節)日、應即開放、供人參觀、于卅日照告端午節日開放、但仍收門票奉大洋拾元、軍人學生半價以示限制云、

哈大洋亦慘落 兌金衝破五十圓

長春電訊、不拘鈔票現洋之大暴落、哈洋超然獨保其五十二圓之關門、惟本日(卅一日)因銀價關係、五十圓關門、未能維持、午前行市、低落至四十九圓五角、收市小回、爲五十元三角五分、午後開市、因有銀軟消息、遂低落至四十九圓五分、吉林官帖、亦自三百五十八吊五百文、一躍而爲三百七十一吊四百文、極呈慘落、將來五百吊之慘落、亦或出現

又訊、東鐵金磅布對哈洋換算率、自本月一日提增至百三十圓、貨客運費、約提增三成、其後連日哈洋暴落、三十日又變更換算率爲百四十元、約增一成之運費

賽馬成績

日站翠町賽馬會第四日成績如下、△第一次賽、抽新甲、一二〇〇米、頭等木曾、(一分五〇秒一)二等竹生、三等高速度、中籤得金九元七角、△第一賽、抽新乙、一二〇〇米、頭等銀佳、(一分四七秒四)二等晩成、三等繳、中籤得金六元五角、△第二次賽、大連、安東奉抽、一六〇〇米、頭等勢、(二分三〇一秒一)二等春駒、三等由良之助、中籤得金四元八角、△第三次賽、古呼扇一六〇〇米、頭等比爾巴、(譯音)二分一三秒三、二等齊哥馬、(譯音)三等南山、中籤得金七元六角、

避彈牌飛平試驗未成功

司令長官公署、前據王彭年呈發明新武器『避彈牌』『飛平』兩物、請仿造採用、經發交兵工廠試驗呈核、現經該廠呈覆王彭年試造多日、並未成功云云

郵員運土案起訴者六名

郵務管理局、前者送交地方法院之郵員私運煙土案、茲聞除押車員、馬成等已判處徒刑外、對於瀋陽日站第二支局局長沈天覺、及韓守仁、趙德峯、杜世昌、張鳳池、許經一等六名、昨已由地檢處提起公訴、日下正由地方法院刑庭審訊、至孫殿喜、田廣心耿彥倔戰立功李士豪等十一名、因偵查並非正犯、悉未起訴云、

市政公所發放氷糕許可証

市政公所以時已夏節、天氣炎暑、於廿九日布告開始發放氷糕許可証、一般售氷糕者、即日赴衞生課報名註册給証、均于卅日開始製氷糕出售、市所派人日內赴各處檢查所製是否合法云、

工賠累不堪

富站廣記火磨、裴卸大豆工人、係畜慶軒主其事、去年十月間、與廣記訂立合同、爲工人墊辦哈洋一千六百元、說係押金、工作數數月、未見如何利金、忽于本月一日、被本站商務代辦所經理、將裝卸火車工作事業爭去、而以致賠累不堪、開已請示上憲、能否收回成命、不敢斷定云、(富拉爾基)

天氣豫報

六月一日 晴間曇

卅一日之溫度 平均 二二度五 最高 三〇度四 最低 一三度五

周縣長會議夏防

本邑縣長周鐵錚、因時屆夏防、特於日前招集軍警各界首領、討論保安辦法、並令軍警差弁、馬夫等、均帶臂章、否則懲辦、至商號或富戶僱用砲手、均用藍色制服、領章繡明某號某宅字樣、方准上街遊行、違者定行罰辦、所有槍支仍須請領槍証、無事不准任意鳴槍、當經各首領公決、始行散會云、(朝陽縣)

徵收局局長易人

朝陽縣徵收局長宿文魁、因舊病復發、特向財政廳呈請長假、已經照准、該廳委任于榮光爲朝陽徵收局長、日昨來朝接收視事、本邑各機關首領、均往道賀、查于局長、前充平泉縣知事、今任斯職、徵收必有起色云、(朝陽縣)

冠蓋往來

……南滿站……

▲林駐瀋日總領事三十日午後赴五龍背

▲寺內日守備隊司令官三十日午後由旅順抵瀋

▲萬洮昂鐵路局長三十日夜抵瀋

批示

◎司令長官公署(卅日)

▲王彭年 呈爲前請創造避彈牌若勿庸議由批該民在廠製造多日迄未告成所請不准

◎省政府(卅日)

▲馬文彬 呈爲馬恩沛探親遭誣冤陷法網請徹查由批仰開原縣秉公查明

▲王英魁 呈爲請求免納業捐以裕學欵由批所請免納捐欵一節碍難照准

◎財政廳(卅日)

▲李祁氏 呈控財政局長袁兆清包攬詞訟請查究由批仰瀋陽縣長秉公查明復奪

▲金贊襄 呈爲村副鄭榮九侵吞公欵罪狀確鑿區官瞻詢措詞了察由批仰該核辦

◎民政廳(卅日)

▲陳樹善 呈爲條陳村政興利除弊各情形由批及派員視察仰候通令各縣一體查照

來函照登

盛京時報大主筆鈞鑒逕啓者閱四月二十六日貴報新聞欄登載撫松公安局長杜九文被控吸食鴉片包庇娼賭等情披閱之下不勝詫異查局長杜若自到任以來對于烟賭異常認眞計自滿撫三月於茲拿獲烟賭不下百起及取締娼妓等情尤能不避嫌怨故現在不惟烟賭日漸歛迹且於地方政務事宜亦均大見起色商民等僉謂明星局長依爲干城婦人孺子口碑載道並未聞有被控之事貴報列登各節想係遠道失實誤聞之誤抑或不肖份子捏造黑白故誣名譽商民等受恩非淺奈何天良豈容緘默爰登報端切實更正以保令名無任盼禱之至專此敬請著安

撫松縣教育局 撫松縣商會 撫松縣農會 撫松縣農業總會 仝啓

廿三日貴報新聞列登五常縣佔民婦判徒刑云云查此案悉貴報新聞記者係屬傳聞故列登貴社而敝並無此種霸佔民婦行爲有關名譽而免誤會生事敝前在縣政府服務一區抽查田畝事宜不意與處實珍因案[illegible]陷害捏詞控告此刻[illegible]在法庭與處某涉訟辯論之際已提起上訴吉林高等法院不日提卷其案內並無霸佔民婦等事備此敬請貴報更正敝感德無極矣肅此敬請盛京時報社編輯部大主筆鑒核

五常縣邱希賢謹啓

居問疏通

本欄投稿準具別名然必須另具眞實姓名住址加蓋名章否則無論事實如何概不揭載

回答之部

▲遼中縣納官草農民一份子鑒承詢十七年草價因何農民未得分文請從速發下以紓民困等情查十七年冬各縣攤征之軍草即係十八年份應用之草該縣十八年份交到軍草一百八十三萬六百七十一觔每百觔奉大洋二十元共核奉大洋三十六萬六千一百三十四元二角該項軍草送交甚晚故於本年四月始將草價如數發交該縣領訖除已收到軍草及豁免軍草二萬二千七百觔外尙欠八萬七千八百八十二觔並未送交准詢前因用特聲明 遼寧陸軍糧秣廠

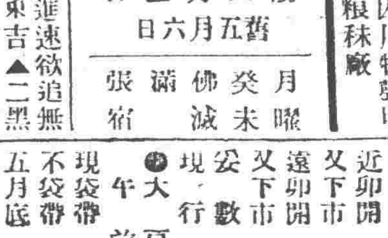

陽六月二日 舊五月六日 月曜 癸未 佛滅 滿 張宿

▲一白之人時運演進速欲追無力但焦灼爲凶西乾東吉▲二黑之人只愼飲食餘皆無恙南西乾吉▲三碧之人運勢將伸展一致協力就事爲吉南坤西吉▲四綠之人願望過大恐無一獲北南東吉、▲五黃之人戒起迷惘安守常業爲吉西乾艮吉▲六白之人每以除障而進終成大吉丙坤庚吉▲七赤之人實誠就事而堅持氣力萬事可以亨通丁癸壬吉▲八白之人積與成由勿求急功丙庚乾吉、▲九紫之人勿乘人誘文書之交換亦須注意

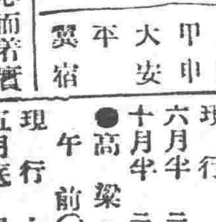

陽六月三日 舊五月七日 火曜 甲申 大安 平 翼宿

▲一白之人制抑輕浮心而着實勵業成吉吉辛東坤吉▲二黑之人與人相交得圓滿則將逢提拔丙丁辛吉▲三碧之人繫連他人事將加一層神勞注意爲要南東艮吉▲四綠之人運勢失統一易陷進退兩難丙坤癸吉▲五黃之人勿偏促目前小節須着眼大局而進艮西北吉▲六白之人暗雲掩眼界易致行路難北西南之丁癸吉▲七赤之人言行相適則成吉西之幸運日艮北丁吉、▲八白之人漸加安泰之人去舊就新則更見發展東丁北吉▲九紫之人

本報啓事

今日爲端午節本報循例休刊二日無報三日照常出版此佈

盛京時報社

行市 卅一日

中外金融市

倫敦銀塊	一七片一六分九
紐約銀塊	……
美國棉花	……
上海東滙 賣	四〇兩八分三
上海東滙 買	四〇兩四分一
上海美滙 賣	一三二兆〇〇分〇〇
上海美滙 買	一三三兆八分七
上海英滙 賣	一先七片一六分一五
上海英滙 買	一先七片八分七
日美滙	……
上海標金 午前開行	五四〇兩〇〇
又下市	五四一兩八〇
午後開行	……
大連滙申	七三兩七五〇
大連滙煙台	七一兩四七五
營口滙上海	元一兩八
爐銀對奉票現行	一五七元五〇
金票對爐銀現行	三兩五一〇
鈔票對爐銀現行	二兩一三〇

奉天取引所

●金票對奉票(四月二十八日卯)

	午前	午後
開行	……	……
下市	……	……
大價	……	……
小價	……	……
公數	……	……
現行	……	……

●金票對現洋票

	午前	午後
開行	……	……
下市	……	……
大價	……	……
小價	……	……
公數	……	……
洋對金	……	……

大連取引所

●鈔票對金票

	午前	午後
近卯開	六〇、四〇	五九、六五
又下市	五九、九〇	……
遠卯開	……	……
又下市	……	……
公數	五九一萬	……
現行	六〇、三〇	五九、六〇

●大豆(鈔票、百斤公市)

	午前(開行)	午後開行
現袋帶	七、二五	七、二九
不袋帶	七、二九	七、三〇
五月底	七、二五	七、三三
六月底	七、三九	七、四三
七月底	七、四二	七、四八
八月底	七、五二	七、五三
九月底	……	七、四二

●豆餅(鈔票、一枚公市)

	午前	午後
現行	二、三三五	二、三四〇
六月半	二、三三五	二、三五五
七月半	二、三五〇	二、三六〇
八月半	……	……
九月半	……	……
十月半	……	……

●豆油(鈔票、一箱公市)

	午前	午後
現行	……	……
六月半	三、四〇	三、四〇
十月半	三、三〇	三、四〇

●高粱(鈔票、百斤公市)

	午前(開行)	午後開行
現行	……	……
五月底	四、七一	四、七一
六月底	四、六九	四、六九
七月底	四、七一	四、七一
八月底	四、七四	四、七四
九月底	……	……

開原取引所

●金票對奉票

	午前	午後
近卯開	……	……
又下市	……	……
遠卯開	……	……
又下市	……	……
公數	……	……
現行	……	……

●金票對現洋票

	午前	午後
近卯開	……	……
又下市	……	……
遠卯開	……	……
又下市	……	……
公數	……	……
洋對金	……	……

大豆(奉票、一市斗公)

	午前(開行)	午後開行
六月半	……	……
七月半	……	……
八月半	……	……

●高粱(同上)

	午前(開行)	午後開行
六月半	……	……
七月半	……	……

公主嶺取引所

●大豆(現洋、一斗公市)

	午前(開行)	午後開行
六月半	……	……
七月半	……	……
八月半	……	……

●高粱(同上)

	午前(開行)	午後開行
六月半	……	……
七月半	……	……
八月半	……	……

長春取引所

●大豆(鈔票、壹石公市)

	午前(開行)	午後開行
六月半	……	……
七月半	……	……
八月半	……	……

●高粱(同上)

	午前(開行)	午後開行
六月半	……	……
七月半	……	……
八月半	……	……

哈爾濱交易所

●金票對官帖

	午前	午後
六月半	……	……
七月半	……	……
八月半	……	……

●大豆(哈大洋、壹甫特公市)

	午前(開行)	午後開行
六月半	……	……
七月半	……	……
八月半	……	……

●小麥(同上)

	午前(開行)	午後開行
六月半	……	……
七月半	……	……
八月半	……	……

●哈大洋對金票

	午前	午後
八月半	……	……

大阪期綿綫現行(金票、壹梱公市)

	午前(開行)	午後開行
五月底	一四七、九〇	……
六月底	一四九、五〇	……
七月底	一五一、一〇	……
八月底	一五二、七〇	……
九月底	一五三、六〇	……
十月底	一五三、五〇	……
十一月底	一五三、二〇	……

大阪布綿綫行(金票、壹疋公市)

龍C(布)	……
軍人(細布)	……
鹿細(布)	……
白羊(大尺布)	……
鵝鳥(斜布)	……
(又三百斤公市) 扇面(十六支)	……
蝠助(廿支)	……

瀋陽糧市行(現洋公市)

大豆	一、九〇
豆餅	二、三〇
豆油	二、一七
白小豆	二、〇〇
紅小豆	二、〇〇
花小豆	一、八〇
吉豆	二、五五
台豆	一、六〇
青豆	二、二〇
蘇豆	一、六〇
碗豆	一、六〇
精子	一、四〇
谷子	一、三〇
黏子	〇、六〇
糜子	……
稻子	[illegible]
大麥	[illegible]
小麥	[illegible]
高粱	[illegible]
包米	[illegible]
精米	[illegible]
元米	[illegible]
小米	[illegible]
江米	[illegible]
粉米	[illegible]
花米	[illegible]
糜米	[illegible]
林米	[illegible]
芝麻	[illegible]

奉天金銀行

現小洋每百換小洋票	[illegible]
金票每元換小洋票	[illegible]
哈爾濱現洋換小洋	[illegible]
現大洋每元兌金票	[illegible]
哈票每元兌現大洋	[illegible]
現大洋每元兌鈔票	[illegible]

世界珍聞及其他

記胡佛夫人之喜宴賓客

華盛頓函云、現任美國大總統胡佛夫人、生平雅好宴客、廣事交遊、故美國白宮時有佳賓、聯翩蒞止、夫人周旋欵待、惟渥惟殷、夫人每日必與其夫同餐饗時、每偕數客同席、一年以來、鮮不如是、雖饌未必豐、酒未必美、而俗禮蠲除、互忘賓主、以視正式宴會、反覺其繁文縟節、不能暢飲食之樂矣、每星期日之夕、輒邀女友十數人、小宴於宮中、酒酣耳熱、相將試新歌 舞狐步、歡喜暢快、渾忘夜色之深沉也、星期日之外、間亦有臨時聚宴之舉行、猶憶去年聖誕節、伊子小胡佛由任所遄歸、(小胡佛在某無綫電局任工程師)夫人設宴爲之洗塵、惟倉卒間無人作陪、乃藉電話四處邀請、一時電鈴之聲丁丁然、亘數小時不止、亦自宮中從來未有之趣事也、夫人頗重視音樂家、嘗手書欽佩崇拜之辭、親自致授、得之者、日爲無上之榮幸焉、又夫人於宴會時、每採擷宮中之名花、遍置於女賓之座前、生者活色頗足使諸女賓愈增美麗云、◎…圖即胡佛夫人、

英國婦女喜戴偏眼

倫敦函云、英國婦人最近忽然喜戴偏鏡、提倡最力者、如工黨議員阿良女士、小說名家卓安女士、及美術家教育家多人、此風一開、美洲婦女已首先仿效云、

馮玉祥日記將付梓
寫就十年生活 並序言以自勵

北平函云、馮玉祥自民九以來、每日經歷各事、即親筆記載、迄十八年、已有一百五十本、稍整理後、尚有六十萬字、並親筆製爲序言、聞將付梓、發給西北軍各同志參閱、茲覓錄其序言、原文如下、

人生行事、猶行路耳、步步踏實則不顚于坑亦不陷於坎窪矣、余嘗以「作事要一步一個脚印」一語、自勉勉人、余日記之作、記余自省 及日常治軍 從政之事、亦即記余之脚印也、歷事既多、猶行路漸遠、回顧脚印、瞭然於已往之經過、始深知余從前所爲、持已常失之褊介、待人每過於嚴苛、强人從已、是已非人、又何怪動與世忤、所入寡合耶、昔蘧伯玉行年五十、猶知四十九年之非、余明年行五十矣、志切救國、行輒乖顚、每念往事、愧悔萬分、而今而後、務從「求知過求改過、能容人能下人」十二字上痛下工夫、庶可稍補前愆也歟、十數年來、余日記甚夥、惜戎馬倉皇、遷徙靡定、遺失頗多、去年夏、由陝赴晉、乃檢行篋、出最近十年所記者百五十本、

菲島女子大學 罷食風潮記

馬尼拉函云、菲律濱女子大學近曾發生罷食風潮、際此生活程度、漸次增高、百物昂貴之秋、非僅一般小民蒙其痛苦而小本經紀之商人、亦覺羅掘俱窮、此次菲大女生之包厨者、以物奇昂、致所購米菜、只求價廉、不顧口味如何、米則黃而且黑、菜則粗劣不堪、雖經屢次交涉均無效果主厨司者、竟置若罔聞、女生等忍無忍、罷食之議以起、自五十餘女生宣告罷食後、吃飯就成問題、附近宿舍之餐館、平時爲已等所罕至者、今竟三五成羣攜手並進、吱之聲、悠揚人耳、有討論事理者、有說笑閑談者、余於目視之之餘、異該動舉生等失常、乃四出探詢、蓋女生此次之事變、甚爲秘密外間消息未易探得、後由女友告、始得深悉、聞女生餓得飢腸轆轆者、大有人在、女生方面、以事關重大、一面呈請校長力爲交涉(按該宿舍係私人設立、與菲大無關)除罷食事由外尚附帶條件有兩、(一)反對男教員與女生同住宿舍、蓋男女混在一起、雖有師生關係亦有許多未便之處、斷不若完全女生之嘲笑把玩自由也(二)反對熄燈過早、女生之入學、大半較男生用功自修、心思細膩、遠過男人、然而際茲社交公開盛倡自由戀愛、女生與情人書信秘密之往來、在所不免日間把筆、又恐爲頑皮之同學戲弄、夜間人靜、奈無燈光心雖窃恨、苦訴無門者、故亦乘此機會要求附帶解决、聞上項條件未得要領、或將繼以罷宿爲第二步之計劃亦云趣矣、

黎明暉 (續)
俊爽活潑記 舊都讀書小史

惟有頗點其首而已、明暉與同班女生、易學詩者、最稱知己、易爲國會議員易宗夔之女公子、易與詩亦有電影之癖、惟不似黎之入迷耳！黎易所以能得進一步之交誼者、未使非電影之魔力也、明暉身材表情恰當爲諸生之冠、某教員謂「明暉將來果能投身藝術界、享得盛名、可預卜也！」黎聞微笑不言、後黎畢業、擬仍升學、因故隨家南旋、余與黎既非同班、素日又無情感、故無彼此通信之必要、況當時亦無十分注意黎明暉者、自是音信闃無、又數年、偶閱報載有「黎明暉主演、某某影片⋯⋯」三字余素性不喜觀影「黎明暉」三字雖已映余眼簾、猶以爲天下同姓同名者、實繁有之、余之貴同學黎明暉、恐未必作起如此偉大之事業也！、故未置意、前歲承友人之約、至中天觀影

巴黎婦女邇來忽然喜着長服
不期祖母時代之樣式 復現今日但難見腿美

巴黎函云、法國巴黎、可稱世界女子時髦中心、而一般美術家及化妝會、無不竭力擬製最新奇特衣服、以轉易女子審美心理、邇來、尤大形變化、凡一九二九年式、有如秋風掃葉、不復留存、直以數十年前祖母時代之長服爲新式之衣裳、因是現在一般青年男子、倘欲欣賞青年女子之裸腿、美幾不可得、巴黎籍特拉新裝公司中之婦女長袍創製匠、曾作諧語云、男子於往常習見之婦女的美妙双腿、一旦失去儘量自由欣賞之機會、不免快快於心、但經過一二年之後、則亦必淡然忘之、不復置懷矣、

法國兩女盜犯曾盜竊一千八百餘次
得金錢約在一萬四千元以上 現已被捕警署正審訊而治罪

巴黎函云、法國巴黎警察、最近、捕獲女犯二名、一爲羅因盧爾、年四十四歲、一爲塞珊米萊、年四十三歲、此兩女犯、曾合夥共作盜竊案一千八百餘次、所得金錢、全數約在一萬四千四百圓以上、幾成世界空前新紀錄、現正從事審訊、以便罪懲云、

聯婚
七十對新夫婦同時結婚 地點則爲泰城一個教堂
意首相墨索里尼重家庭制度 特派黨員到場恭爲大家祝賀

泰利斯特函云、意大利首相墨索里尼、最近力倡家庭制度、以期造成穩固國家、月初本城一教堂中、曾行聯合婚禮、有七十對新夫婦同時結婚、墨索里尼特派棒喝黨之首領及各省長官、到場證婚、則此巨大之婚禮、及兼有社會與政治之氣味矣、此七十對夫婦交拜既畢、乃羣赴羅馬作自由之蜜月旅行、而墨索里尼與教王均將按日接見、以示贊助獎掖之意云、

記羅京
盜竊黨叢生 行踪極爲奇秘

羅馬函云、最近意大利國之羅馬城內、竊案突生、報章上失竊消息、滿目盡是、幾佔全幅之半、而其中失竊者、尤以住家商店旅館爲多、主人外出之時、雖有精巧之鎖、將門緊閉、然竊賊亦可隨意出入、蓋若輩成有百寶鑰匙也、此種賊黨、事前先探聽富室鉅商之地點、一經知悉、即設法前往、施行偷竊手段、而若輩所竊之物、則大都爲珍珠鑽石、而普通物件、咸棄而不取、種種偷竊伎倆、其神秘離奇、得未曾有、且賊黨內部、組織亦頗精密、惟最近羅馬警察、曾經過不少困難周折、緝獲賊黨一起、其中大都已迭次犯案矣、又近有一竊賊竟在自費寄物、而其偷竊之方法、言之尤覺令人驚奇、當其偷竊之時、利用種種好計、將被竊之人、使之入獄於是乘機將大批珍珠鑽石、藏諸衣箱之內、攜之他去、失竊者爲一鑽石商人、將其所存貨物、竟完全竊之一空、且此人所設之店、在本央火車站附近乃羅馬之中心地點、而亦最熱鬧之地也、在白晝之時、竟遭此鉅竊、殊屬出人意料、而此偷竊方法、我人聞之、幾視爲一幕喜劇矣、某日之晨、約在十時左右、是時日光和煦、途中行人接踵、車馬紛來、即電車之中、乘客亦幾擠滿矣、種種熱鬧情形、蓋亦不言而喻矣、當昨時也、某街之上、忽有滊車一輛、風馳而來、停止於某珠寶店之前、車中有二人外出、卸以騎兵官長式之制服、四周均鑲以紅色及金黃之邊緣、所戴之帽、作青黑色、觀其服裝、則一羅馬之警官無異也、二人下車後、進店之時、觀其形色則一似隊長、一似大將、一無下流之態度也、既而喚警察二人、隨之入店、若上將者、出一黃色之皮包、當將珠寶店之門窗緊鎖、而形如隊長者、謂店主曰、有一要事、須彼此商量云云、當是時也、警察亦視爲高級長官、至店中選購珠寶故不加疑慮也、彼等將店中所存珠寶鑽石、盡行察看一過、一若秘密之案件者然、最後即出一拘票、此票由稅務司所出因有違犯繳稅規則、故須將各種珠寶盡行抄查一過、當即納入皮包之中、如金銀、鑽石、以及其他重價物件、盡行攜去而二人形色頗爲莊嚴、絕無慌張之色彩、當即令警察將店主拘捕、連同人證、一同帶往、既而隊長即囑令店主、須服從命令、不可聲張、否則必有不利云云、且不許其打電話至律師處、或報告家中妻子、二人在店中先後有二小時之久、並將所有存貨、抄錄一單、各自簽字、乃啓門而出、當是時市店中所有門窗、均已封鎖、外出後、並將大門封閉、由守候門外之滊車夫、開啓車門、使之上車、罪人坐於中間、彼等則分坐於兩旁、滊笛一鳴、即與警察點首而別、疾馳而去矣店主被拘車中、詢問二人、行將拘往何處、則云、並無大碍儘可靜心前往、並不致受有拘罰云云、其後至一警局、二人即將店主暫行寄押、其時局中諸人、覩二人之舉動、一與高級長官無異、故亦不敢加以抗拒、即將鑽商拘入獄中、二人旣去、局中守候多日、並未有人前來提解、鑽商於是懷疑頓起、經一度調查、始知此二人者、非軍官而爲鉅竊也、此驚人竊案、迄今尚未破獲結果如何、亦不得而知也

英國學生酒癮甚大

倫敦函云、英國所辦之亞爾大學、共有學生一千八百八、最近、據當局調查、一千八百人中、已有八百人、造成酒癮、其餘一千人、亦大有舉杯稱快之勢、多以威士忌酒爲瓊汁云、

三言兩語

轟隆隆、轟隆隆、在歐美、是工廠放氣聲、轟隆隆、轟隆隆、在中華、是大砲炸裂聲這一點已足判明貧富强弱之所有分、

蘇俄行將設立世界最大鋼場

莫斯科函云、俄國現由克里維爾特之亞 沙瑪基爾社予以技術上之援助、於烏拉爾地方、設立歐洲第一世界屈指之大製鋼工場、該工場擬建於烏 拉爾之瑪格乃特山、備熔鑛爐八架、則每年製鐵二百五十萬噸、此外設平爐製鋼工場、貝石曼式製鋼工場、及壓延工場、附近有年產五百萬噸生鐵之礦山、又煤渣爐一年用煤四百萬噸、由西伯利亞之克芝乃支一盆地採運、此大製鋼工場之建設費、約七萬萬元、除工場外、兼含容納工萬名、及其家屬之 街市之建築費及動力工場輕便鐵道等費云、

最新婦女靈藥
女界福

天下第一婦科靈藥 **女界福**

「女界福」主治婦女百病萬應萬靈百發百中的奇效靈藥也

「女界福」純係煉取世界珍貴藥中之精華、聘請藥物學專門大家、以最新科學之學理、配製以成之者、久蒙全世界、著名醫學專門諸大家、多年試驗保證有效、認爲當今世界婦科百病無上之靈藥、因此風行全世、到處歡迎、人人信仰、所治婦女經脈不調、久不受孕、赤帶白帶、腰腿痛疼、產後危疾一切女勞、婦科百病莫不藥到病除、百發百中、萬應萬靈、曾經政府立案註册、又蒙各地官署、實業廳、警察廳、道署、市政公所、化驗立案、以外世界醫學藥學專門大家化驗證明有特效、及各界來函感謝、一切有效證書等、數萬餘份、不及備載、而此『女界福』主治婦女百病之神奇特効不言而喻矣、今將『女界福』主治效能、略記於下、

▲(女界福)治婦女諸病表　詳細主治說明函索即寄

子宮諸病　久不生育　經脈不調　色氣不正　白帶赤帶　乾血成勞　一切女勞　氣短血虧　產後諸病
產後險症　腰腿疼痛　五心發熱　筋骨麻木　筋骨痛疼　常患小產　不思飲食　精神恍惚　夜患失眠
心跳心虛　自汗盜汗　四肢無力　肝腹常痛　肝腹積聚　虛火上升　頭痛肢暈　肝氣橫行　胸脅脹悶
嘔吐惡心　脾虛下陷　驚悸怔忡　臨產腹痛　交骨不開　惡露不盡　面色憔悴　面無血色　諸虛百損
耳鳴面熱　癆傷咳嗽　畏冷盜汗　心灰意懶　知識呆笨　體格不展　意志薄弱　無力進取　常患感冒
美容減色　形容枯瘦　眼花發昏　腦弱健忘　不耐勞苦　受驚失色　肝胃氣痛　消化不良　產後虧損
病後虛弱　久病虛弱　產後衰老　憂慮過度　生兒瘦小　老人眼花　身虛脚腫　大便秘結　老人肌瘦
老人夜嗽　老人失音　久瀉不愈　小便頻數　老人步難　老人耳聾　老人氣短　幼女夢尿

▲平常婦女服 女界福 增加表

增加氣血　增加健康　增加發育力　增加生殖力　增加肋力　增加消化　增加壽齡　增加胃力
增加操作力　增加耐作力　增加體溫　增加精神　增加聰明　增加志向　增加目力　增加聽力
增加智慧　增加記憶　增加思想　增加膽略　增加喉音　增加氣魄　增加不老　增加腕力
增加美顏

留心假藥

女界福眞縮圖

註册商標

近來無恥奸商用心欺世盜財以殺人之毒質做造蘇名不一而足小同大異者有之大同小異者亦間有之一旦服該假藥不但於病無益反而自殺自身萬望購用諸君務須認明「女界福」眞正眞樣之縮圖及「女界福」眞正註册商標爲證以免誤是幸

大連平和街四八 (長途話二一二八五番)

女界福 總發行處 **德記全棧大藥房** 總理 康道忱

(振替大連四四七六番)

各埠藥房商號皆有代售

招募外埠代理店如有願爲代理者函商即覆

本埠經售家列後

鼓樓南 五洲藥房
大西關 同德藥房
電車路 陳記西藥房
鐘樓南 歐美藥房
鼓樓南 永年西藥房
大西門外 英美藥房
鼓樓西 謙益堂
小西關 大生藥房

小關關 會文祥
永年西藥房
中街 華北藥房
鐘樓北 新民藥房
太北關 北寧醫院
大南關 南洋醫院
北市場 子岡藥房
北市場 贊春醫院
工業區 大生號

大東關 慈濟醫院
皇寺胡同 宏濟醫院
大南門裡 壽春醫院
太清宮前 巖華藥房
南市場 宇宙藥房
小西關 中和西藥房
鼓樓南 華美藥房
遼寧小西關 總代理店 春和隆

調查徵求

精血素治愈之人數 治愈者來函之指證

本行在東省創銷精血素藥片以來頗蒙各界人士熱烈之歡迎紛紛購服以致此藥之銷路近來大爲激增本行今爲考查此藥之成績起見澈底調查其治愈之人數於國歷五月二十日起至七月二十日止在此二月期內確能治愈者之人數若干編爲表册以備考查是以今特登報調查徵求治愈諸君賜函證明以資參考另附郵包費及手續費郵票一百六十分寄至遼寧普克德藥行當即奉送精血素一打值現大洋十元來函必須掛號以免遺悞

精血素之主要成分

精血素係生精補血藥片根劇最近分泌學之研究加以理化學之操作而取健壯動物体內之生命素及胃液原素膵液原素以及腦汁原素脊髓內分泌之液質爲主要成分加以珍貴之植物性藥品之要素提取其精華而去其糟柏按生理學與醫學藥物學詳加參考而製成此精血之原素是以入人體內頗有添精補血之力强筋壯骨之妙尤能健脾胃而增飲食理腎虧而生殖旺盛於人体爲最需要故此藥出世以來經各大官府醫官分晰化驗及各大醫學家臨症試用均皆贊許認爲近世無上之滋補强壯藥也

主治

經血不足 腎虧陽萎 食機不振 以及婦女 神經衰弱 房事無能 面黃枯瘦 久不受孕 遍身倦怠 夢遺滑精 四肢無力 子宮寒凉 精神減少 胃不消化 夜不能眠 赤白帶下

精血素藥片內含精血之原素有充分之滋養料爲獨一無二之强壯藥非他種興奮補藥所能比若能按法服用必能達到返老還童之目的面色鮮艷白髮轉黑以上列是精血素藥片之特能非獨自誇請君一試方知非大言欺人之品可比也

定價現洋 大盒五圓 小盒一元 半打 二十五元 五元

詳細說明書函索即寄
歡迎各處代理簡章函索即寄

經理處
遼寧中街 華北藥行 江省南大街 育生堂
吉林粮行街 五洲大藥房 哈爾濱正陽街 東華藥行
吉林河南街 中西大藥房 安東通濟街 東益增遠
長春三馬路 中西大藥房 大連西崗街 康德記源棧
長春四馬路 泰和大藥房 營口馬市街 文勝大藥房

遼東總經理處 南洋新嘉坡 普克德藥行
中國總經理處 上海 普克德藥行
東北總批發處 駐遼小西城門北大清宮對過 普克德藥行

各省城鎮各大藥房均有代售

●天津通訊 ●緊要新聞

此新聞並非國事、及地事、乃係上海韓奇逢藥房無限公司、於天津設立分公司、行銷上海韓奇逢大醫士『黑鷄白鳳丸』此藥用化學配製、功効甚大、眞乃北省女界福音也、

設立分公司開幕大紀念

本公司名爲上海韓奇逢藥房無限公司、總公司設於上海、全國名大商埠設有分公司資本雄厚經前北京農商部註册給照、又蒙國民政府工商部註册給照在案非是普通一般的藥商所可比、發行之黑鷄白鳳丸功效卓著有口皆碑、天津設立分公司於國歷五月二十五日正式開幕茲因開幕紀念、

贈送大黑鷄 壹萬隻爲限

本公司開幕紀念、曾救女界同胞患病者起見、特贈送大黑鷄一萬隻、此黑鷄並非是普通的小鷄子、乃係南北全國馳名的、上海韓奇逢大醫士黑鷄白鳳丸、大號黑鷄白鳳丸每盒定價大洋四元每打四拾元凡買過的、均知道價錢、概無減價折扣之說、今因天津設立分公司開幕大紀念、買一盒、送一盒一打爲限、外埠購買無論購買多寡外加寄費兩角(期限)由國歷五月二十五日起、至國歷六月二十五日止、過此期限再不贈送了、此等機會幸勿失之也、

只限天津一處—他埠分行無效

定價 每盒四元 每打四十元 買一盒送一盒 買一打送一打 一月爲限

黑鷄白鳳丸贈送處
天津法界信昌里十三號
韓奇逢藥房無限公司

內務省指定消毒薬

鐵 新

後藤デシン

消毒・防臭薬

一家に一罐惡疫豫防
每家一罐預防惡疾

謹防假冒
ニセ物に御注意
說明書各地知名藥店皆有

遼寧多小公司

窰業部（紅磚特價）本公司議決特價出售紅磚六百萬急速來定過數漲價
建築部 設計、製圖、承包、建築、
營業部 各種建築材料一切五金萬國牌載重培濟汽車
鑛業部（招募鑛工） 本公司現有鑛山一處坐落復縣即待開採如有對於鑛務開採素有經驗者請到本公司接洽

商場緊要啓事

敬啓者各大商號訂租敝公司四平街多小商場房間均訂合同繳足第一期押金其第二期押金本應於本年開工之始來繳而計至今日開工已逾一月未繳到者尙有多數爲此謹登報端請訂租各大商號如約赶繳否則深恐開市時房間擁擠碍難撥與也謹此廣布

遼寧多小公司謹啓

地址遼寧商埠地馬路灣 中電話一五六二、一八六三、二一二五、礦師住宅一〇一八號

美味滋養葡萄酒

赤玉牌葡萄酒

飲用赤玉最初之作用在胃因赤玉之絕大營養素唯有能增胃液之分泌完全推行消化力故每食前飲赤玉實爲切要者也

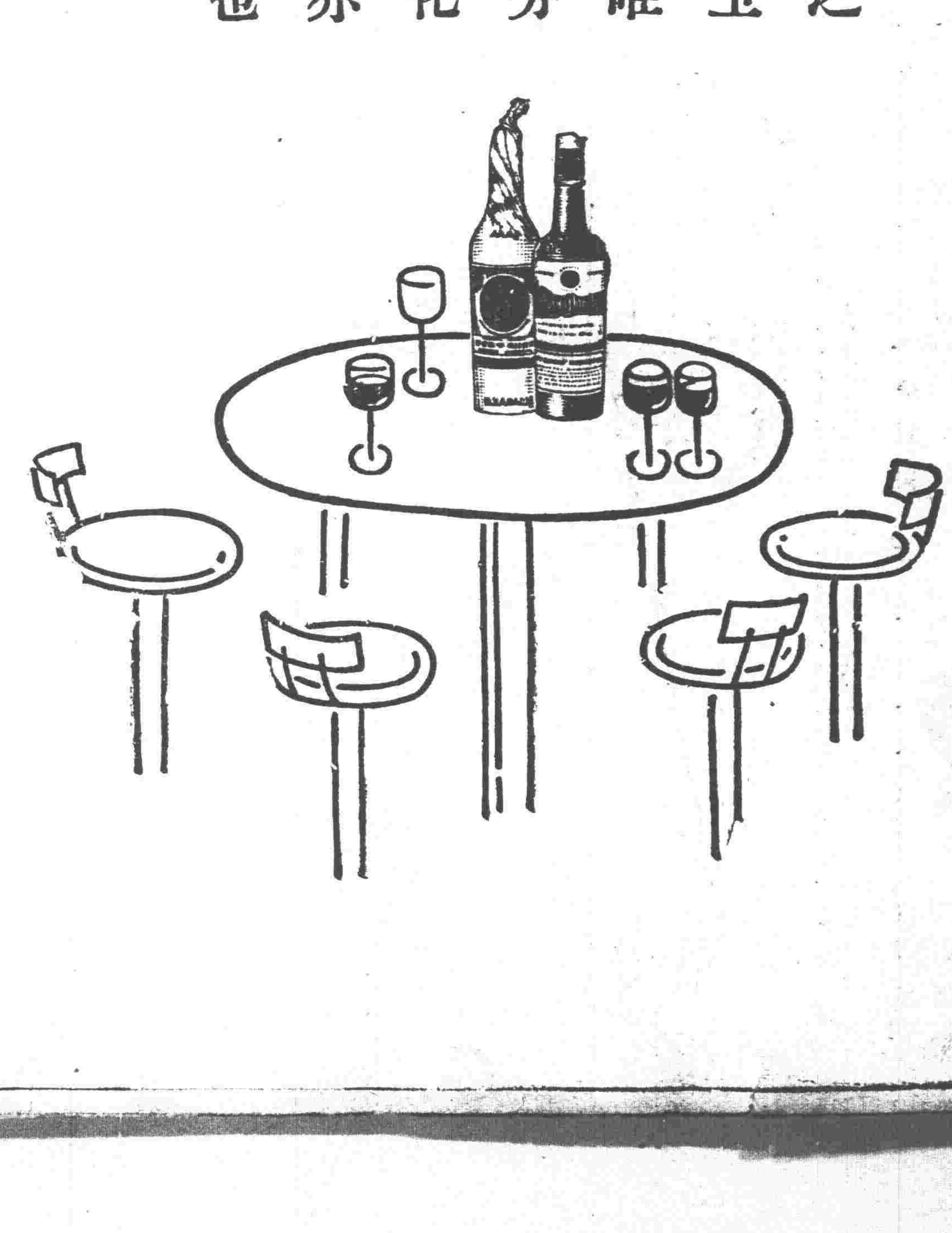

壹

遠東大會形形色色

其二

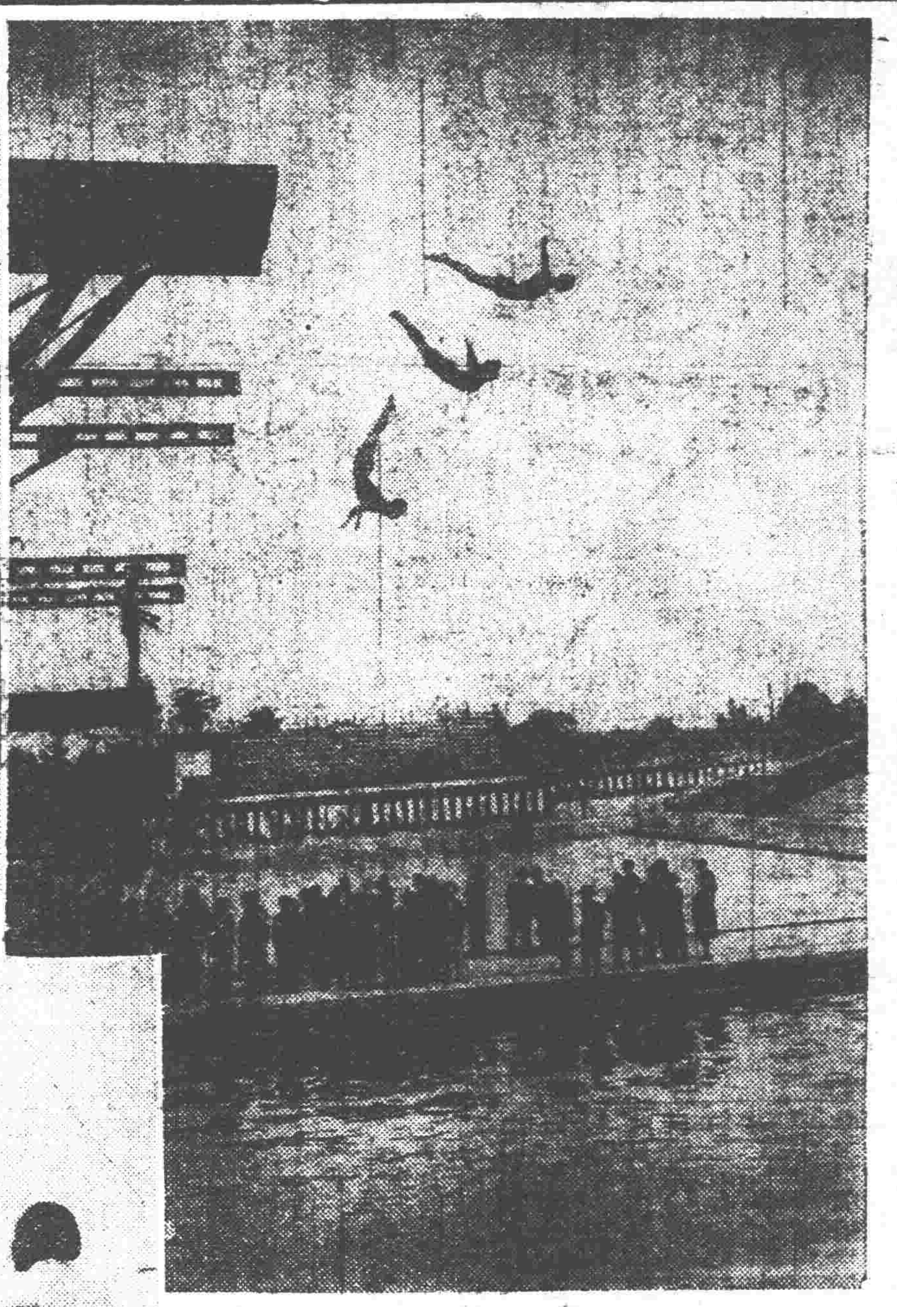

(右)泅池降落練習

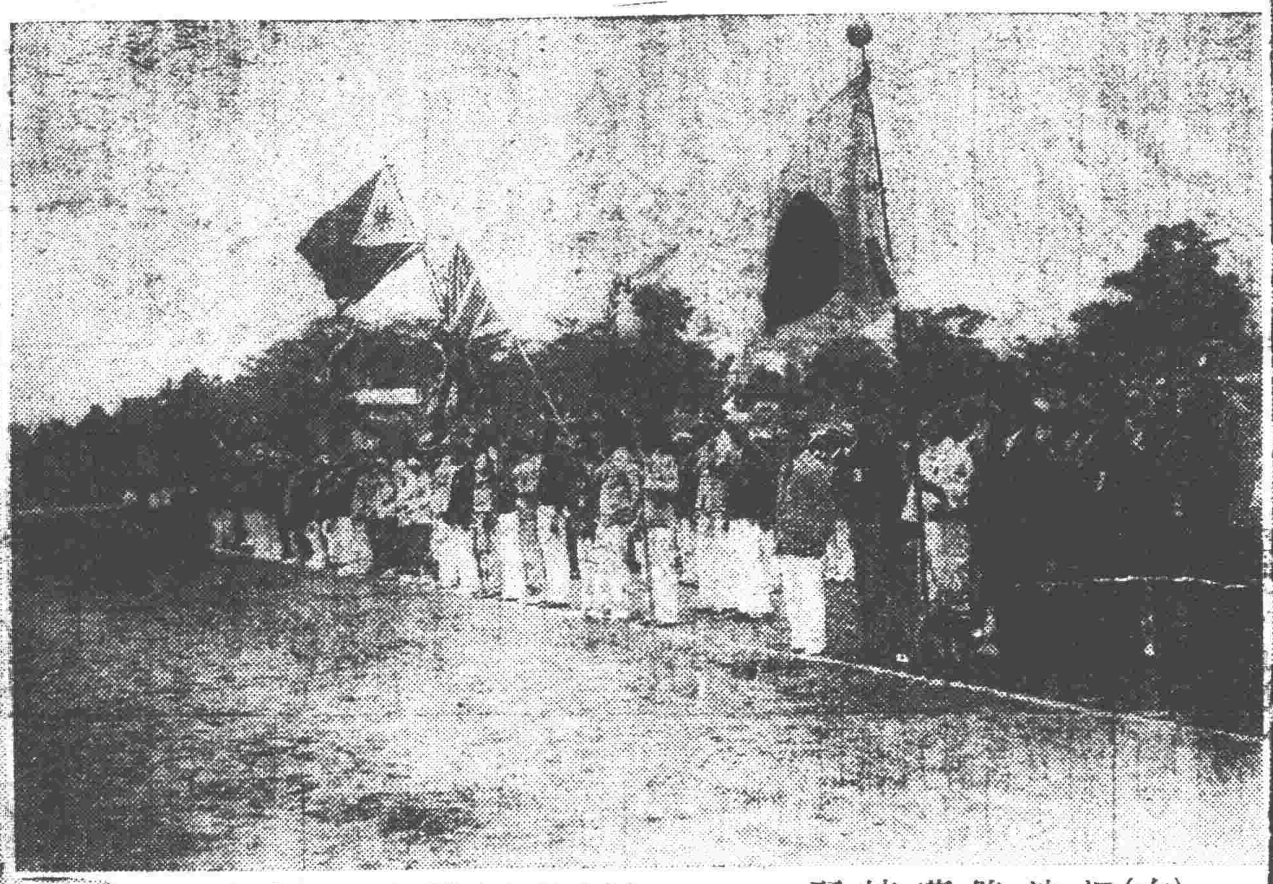

(上)四國選手入場禮

(下)撑竿跳高公賽

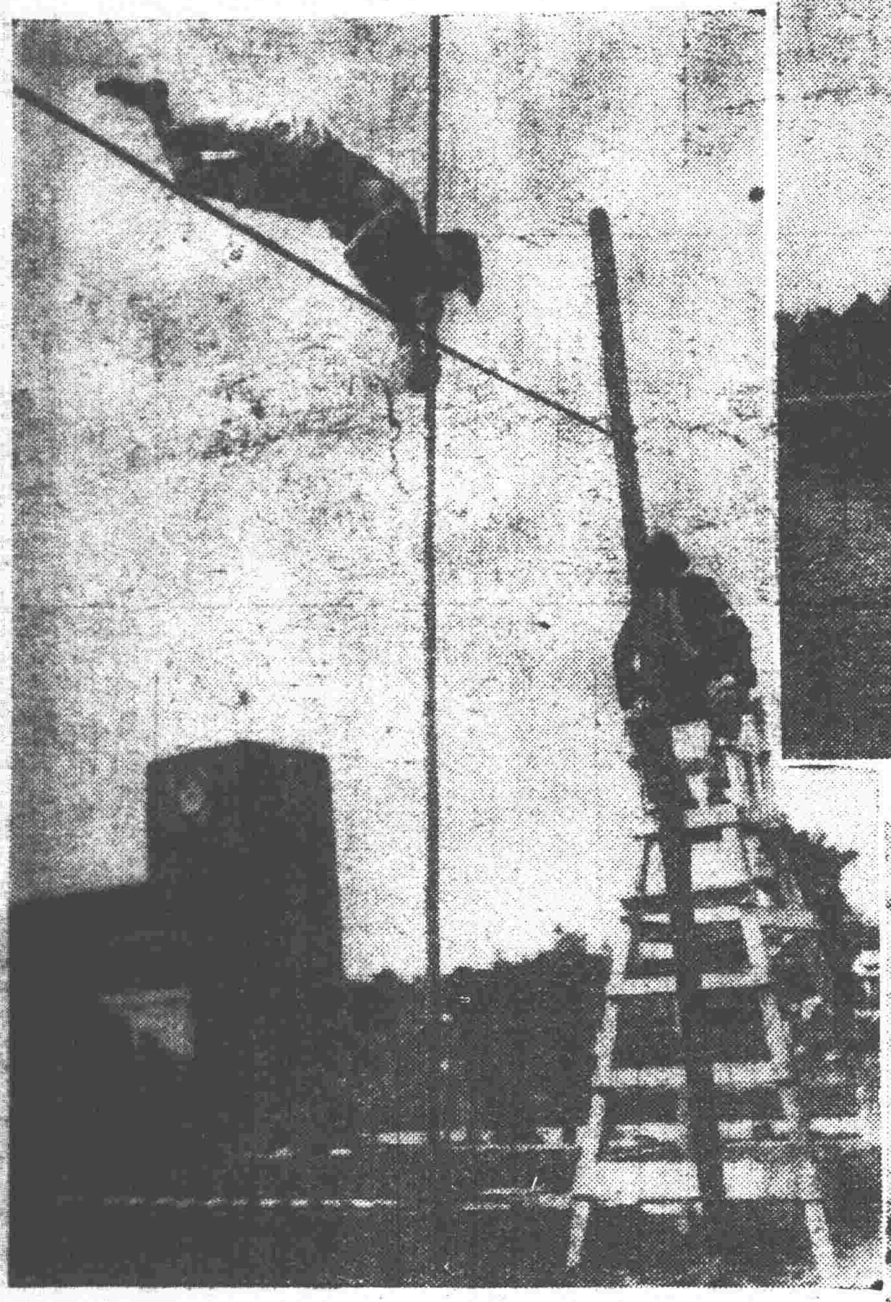

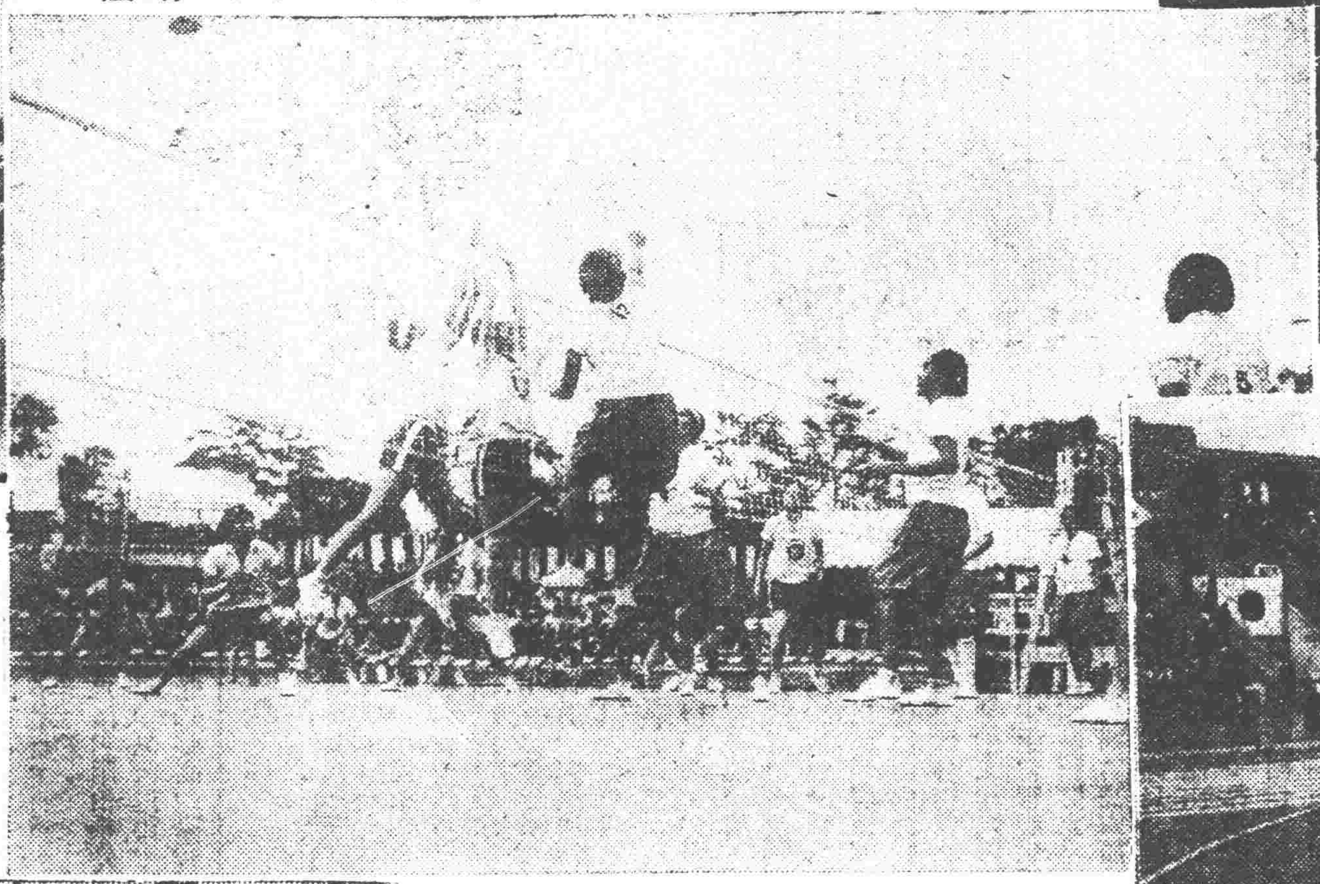

(上)中國女子排球團之練習

(下)中非棒球華軍張榮安奮獲一分

(上)菲棒球團入場

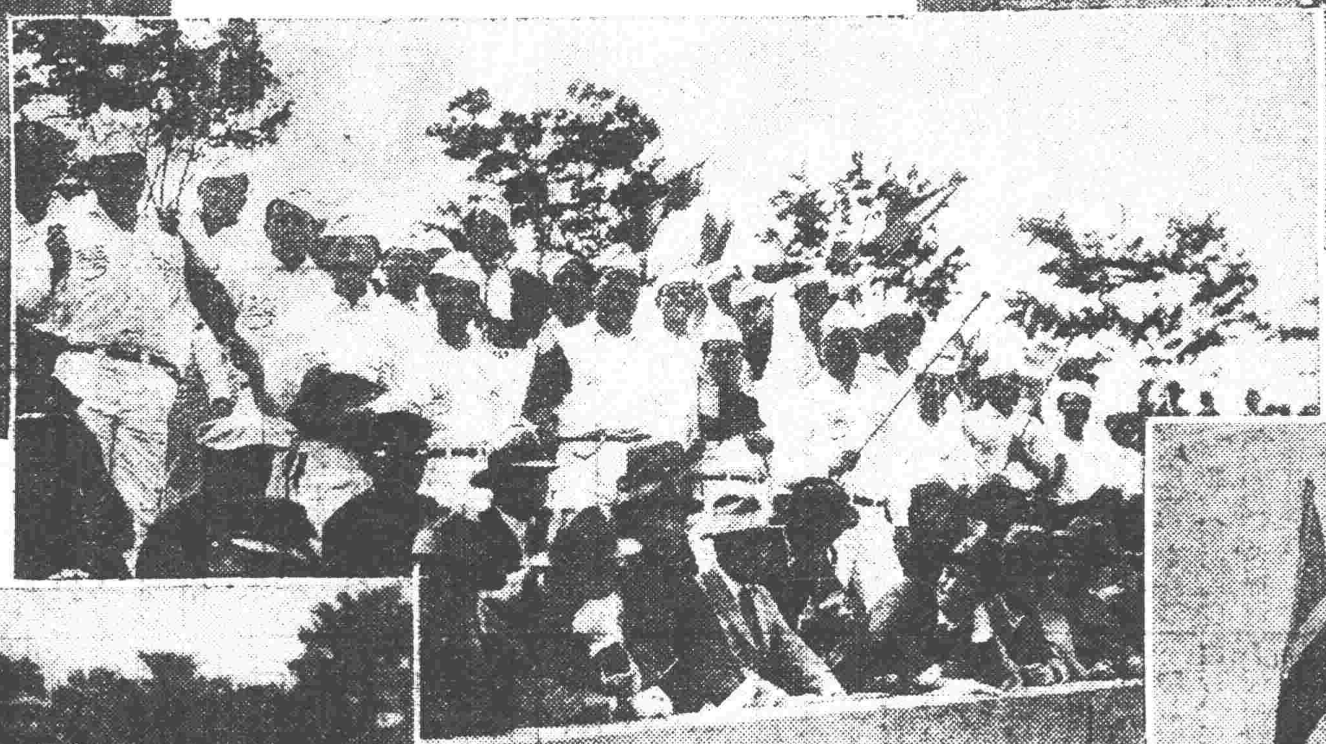

(右)華軍聲援團

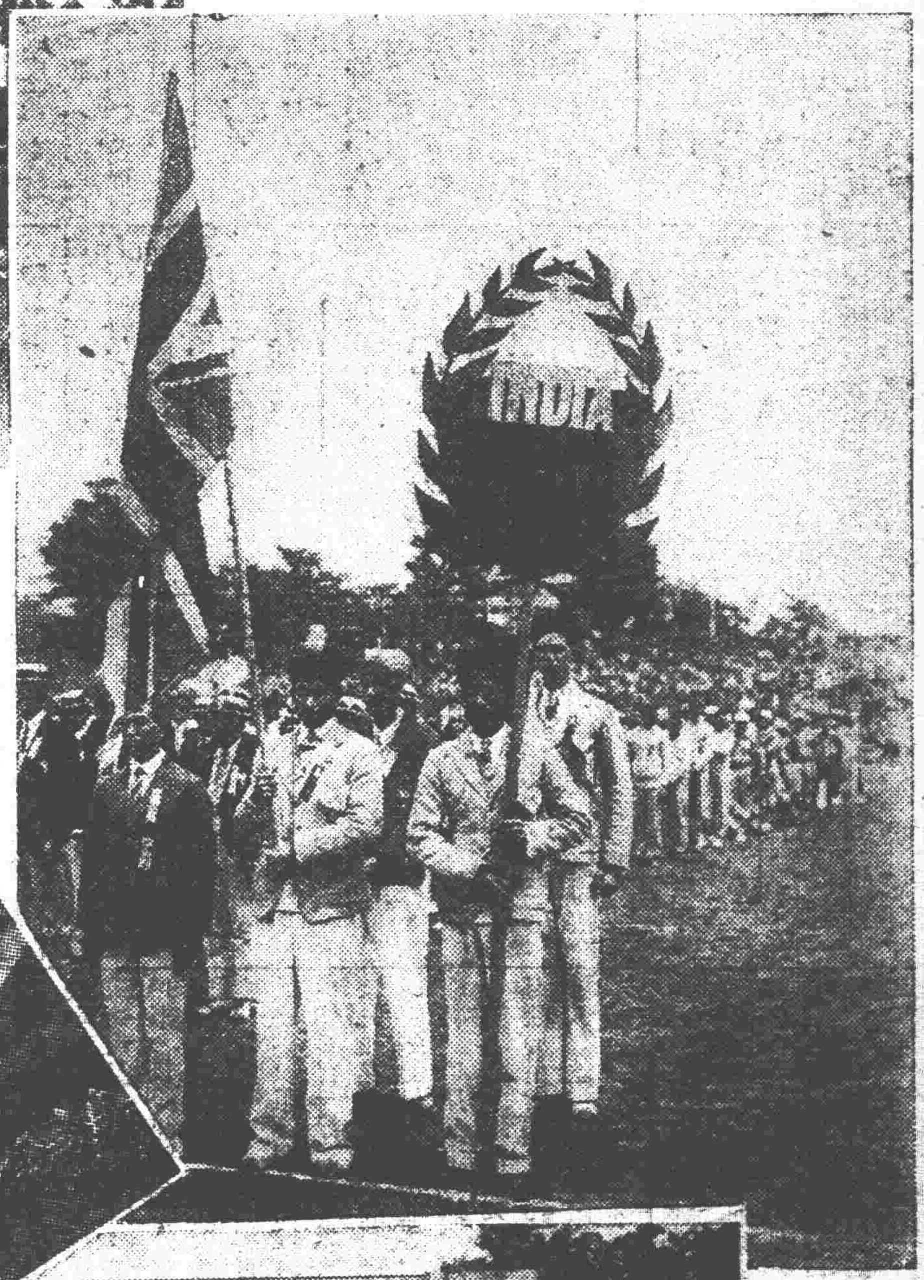

(上)印度選手團

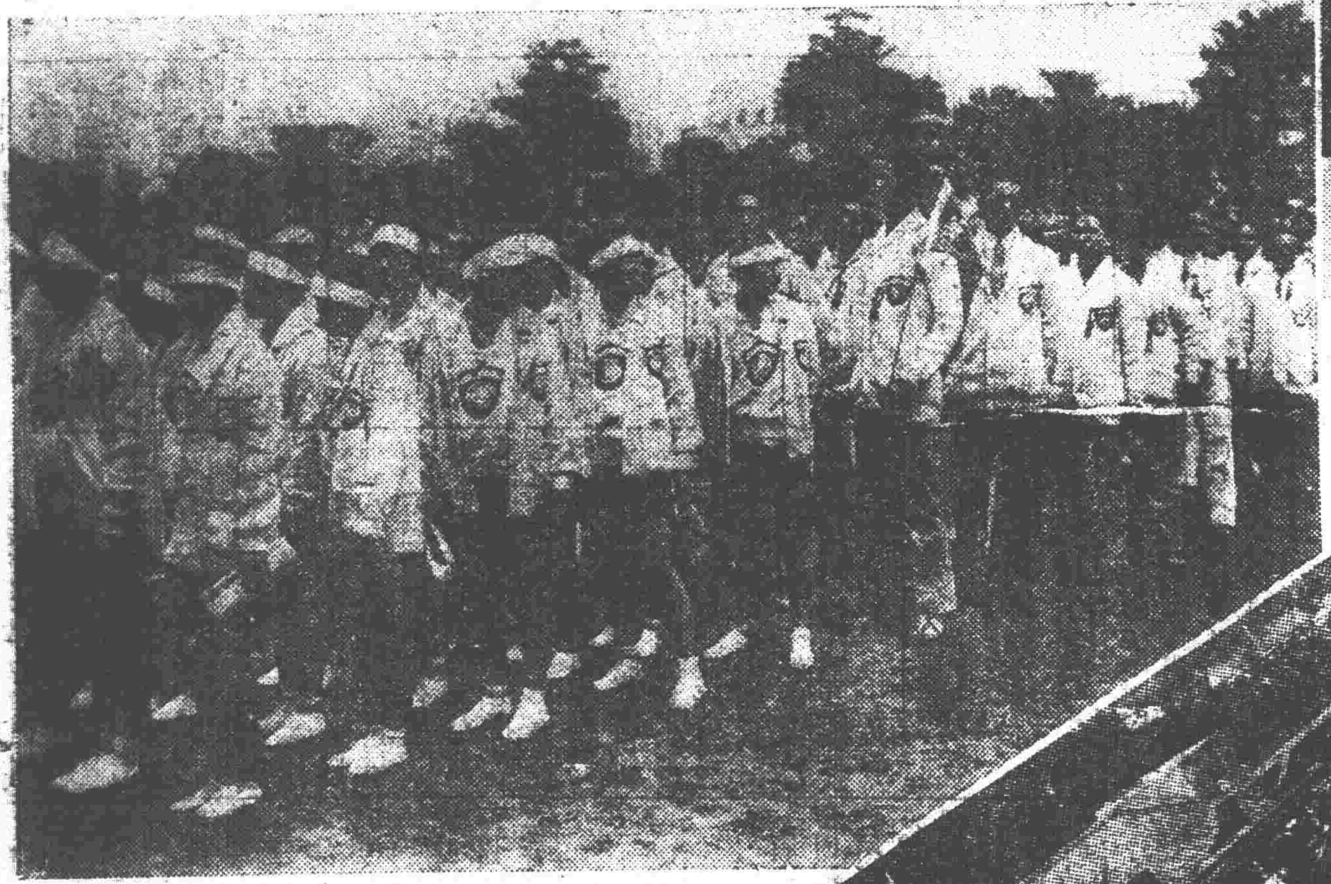

(右)中國女子選手團

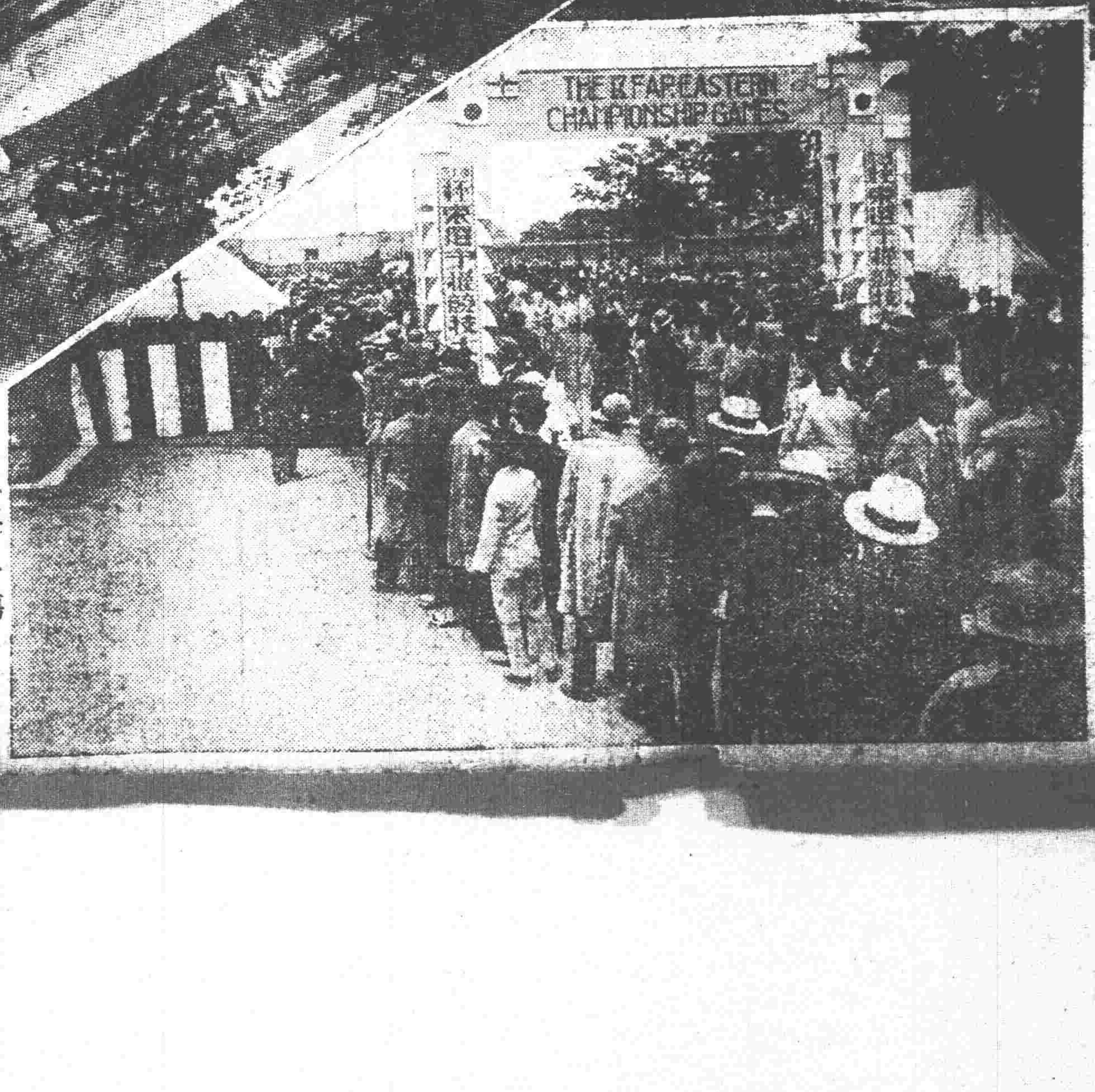

(左)觀衆入場秩序整然

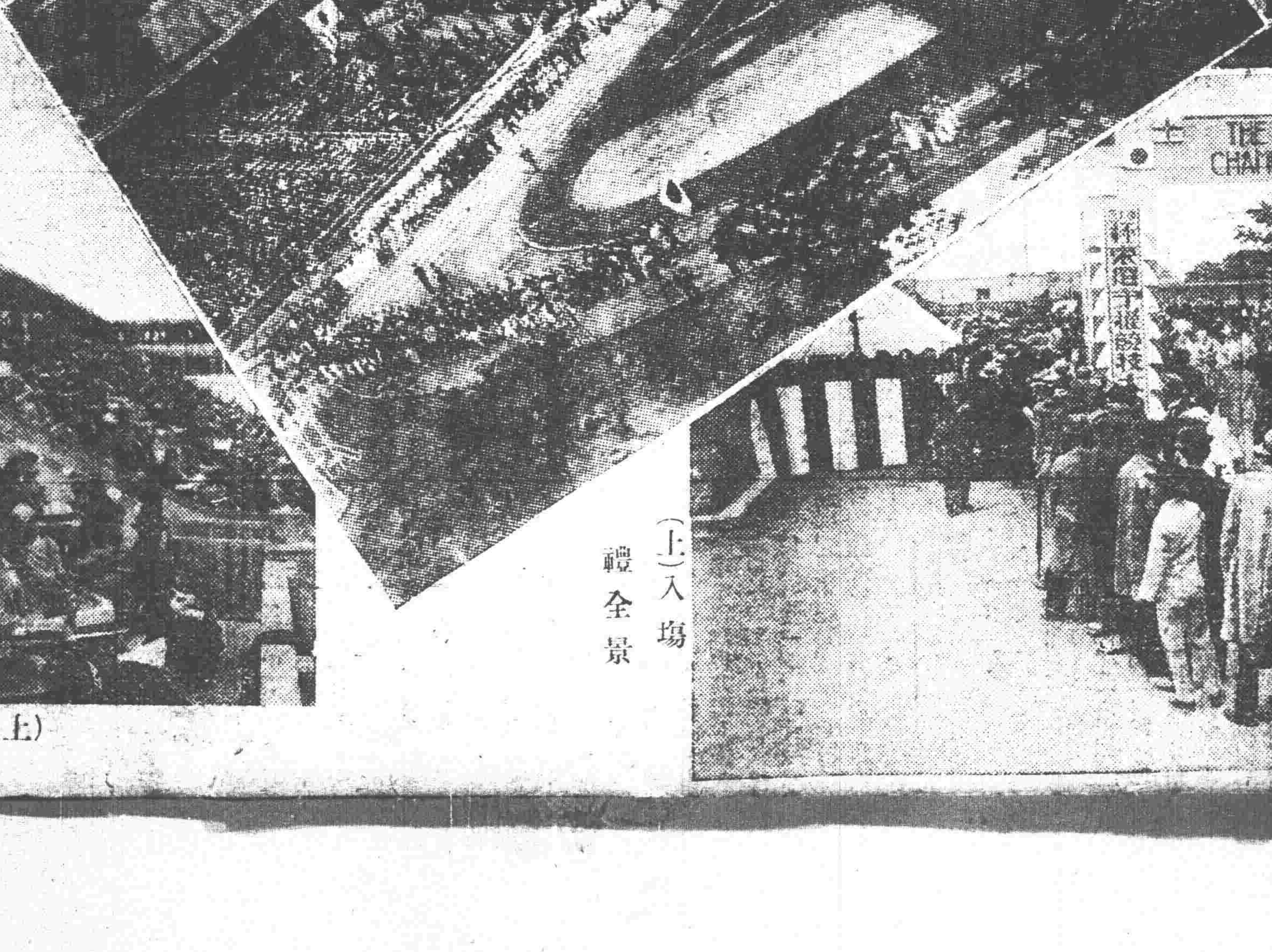

(上)入場禮全景

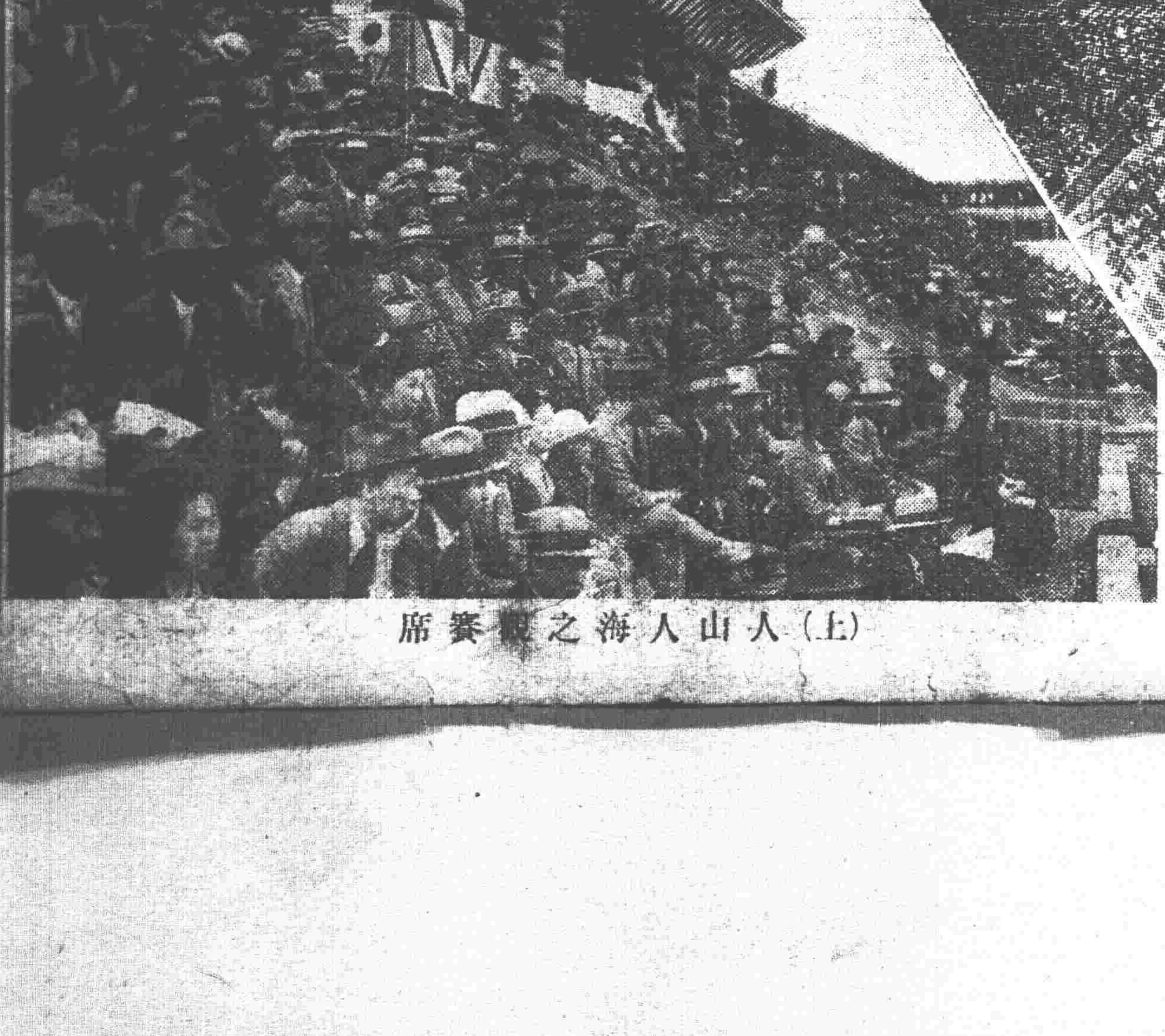

(上)人山人海之觀賽席

▲安東▼

輸粟入鮮貿易變潮 經由安東者漸減

東省粟最近因船運費低落、輸出經路變更、多經由大連營口船運輸出、就中輸向朝鮮之海城附近產大粒粟、仁川口本船交貨價格、每袋較安東相差三角日金按現行市如何、或相差四角故今後經安東輸出之東省粟、與特惠關稅廢止同時、漸次減少云、

▲哈爾濱▼

萬局長振興路務

呼海鐵路局局長高雲昆、調任廣信公司總辦、遺席以齊克鐵路局局長萬國賓接充、萬于五月廿五日來哈接事、首先聲明蕭規曹隨、即按從前綱領、加以振興、至綏化堂奎支綫決定本年興修云、

▲營口▼

規定獎勵人民緝匪

縣政府奉省府通令、查各縣清除匪患、曾經規定公安隊剿匪獎卹辦法、而於人民緝獲盜匪、尚無規定、是以通令各縣嗣後遇有散幫胡匪、匿於某處經人民報告、或自行緝獲者、按照情形、准予酌給獎金、以示鼓勵而資肅清地面云、

財廳令飭課賦加罰

縣政府奉財政廳通令、查鄉民交納課賦、早經明令以五月底爲截止之期、過期加罰、以重課賦、茲已期滿、不再展期、即自六月一日始、如不完納照章加罰、以免民衆觀望云、

又一飛機運瀋

由上海駛來本埠之太古洋行所有船牛莊號、載有飛行機一架、係上海德商禮和洋行運交東三省兵工廠者、現已由河北車站移載於北寧線列車、運向瀋陽、

處令核薦警官職權

縣政府奉警務處通令、查縣長爲地方官主席、對於警官無考核荐委之權、殊碍警政進步、茲特授予縣長以考核荐委該縣警官職權、仰即遵照云、

▲田莊台▼

孫旅長蒞台校閱

東北陸軍第十九旅旅長孫德荃、以所部軍隊、駐防各地、恐對於學科術科、稍有疏懈、乃遂一躬自查閱、藉覘成績優劣、該旅長於二十八日午前十旬鐘、抵田莊台第十二團第二營營部、少事休息、即同該營張營長萬春、至五六七八連檢視一切、於是晚九鐘、乘通遼車由台返盤山旅部矣、田

隆泰利蓆坊失火

本街東頭陽泰利蓆坊、二十七午間、不愼於火、竟致祝融肆虐、火焰中天、當經公安隊猛力救護、僅焚燬後屋空房三間、亦不幸中之大幸云、

▲遼陽▼

財廳飭報田賦考成

縣府奉財廳令、以各縣自上年十一月開征、截至本年四月底止征期已滿、各縣經帶征田賦捐款稅款、亟應造表具報、以資考核云、

省令規定劃一當商

縣府奉省令、以各地當商、利率及典贖期限、參差不齊、實於交易及錢利、多有窒碍、特規定劃一辦法、仰轉令遵照云、

好雨知時

遼境入夏以來、久旱未雨、大風時起、沙土橫飛、早豆等早田、受其摧殘、行將枯槁、幸二十七日天油然作雲、雷電交來、風雨大至、夜深始息、禾苗得其潤澤、莫不勃興、老農咸謂好雨知時云、

▲旅順▼

畑司令官病仍悲觀 張輔忱派員問候

畑軍司令官病勢危態、已如昨誌、以致頭使問病者、紛至沓來、就中主要人物、上原元帥、財部海相、岡田前海相、皆致電問病、又吉林省政府主席張作相代理林顧問、特意來旅問病、

青年會窃盜被獲

旅順警察署中日刑事等、昨日在上溝搜查犯人之際、遇見林智孝、年十七歲、甚爲可疑、當將林某捉獲、訊明係窃盜外人、外有三名、一爲穆善慶十七歲、一爲王永慶十五歲、一爲岳玉慶十六歲、旋即一併拿到、現下拘留官署、並供曾窃去板本商店、廣瀨日商兩家、金票三十餘元云、

▲開原▼

財局課長易人

開邑財政局高星樵局長、視事以來、對於內部力求刷新、該局艾課長因有他就辭職、遺席以教育局課長田裕國調充、所遺教育局課長一席、由前教協會委員王嗣三升任、遞遺前教協會委員以王經常補充、業行正式發表、分別接收供職云、

▲騰鰲堡▼

久旱逢甘雨

近來月餘未雨、先種田苗、雖然出土、大半苦旱、以致未種者頗多、一般農民望雨甚殷、昨卅日午後六時許陰雲密布、雷電交加、大雨如注、至十二時方止次早紅日高升、禾苗勃然而興、農民均有喜色云、

▲鳳城▼

省令收回舊銅幣

省府以現洋銅幣、業已鑄出通行市面、舊制銅幣、近查有奸人收買、另行改造、以牟漁利、殊屬有紊金融、因特令各縣、將舊銅幣、一律收回、以重錢法云、

公安局購來迫擊礮

公安局爲保衛地方起見、特派專員、在省購得迫擊砲三尊子彈百五十發、現已運回、關後地方治安、吾知又屬鞏固矣、

定期考試分所長

公安局長馬恒謙氏、以警察職務繁重、各區在職分所長、如無相當學識及經驗、必不堪勝任、茲爲攷取人才、而資整頓起見、將所屬各區分所長、分三期調局考試、第一期定於五月二十七日、二期六月一日、第三期六月四日、已通令所屬遵期赴試云、

催辦自衛團

歷年夏防時、鄉間不靖、按戶抽丁、巡更查夜、直到冬季、始行停辦、商民均稱便利、茲聞省令縣府催辦自衛團、已辦者抽丁常駐、未辦者、迅爲抽編、以備派員點查、縣府奉令立飭公安局、通飭各區照辦、惟城內抽丁常駐、較爲困難、于分局長劉正與農商會接洽進行云、

▲巴彥▼

王旅長校閱各隊

駐軍步二旅王南屏旅長、日前公畢旋防、行裝甫卸、即校閱各營隊伍、五月十九廿等日、親至各營、校閱一切、異常認眞、頗稱嚴肅云、

車翻軋死車夫

二十五日、有大窪村、住戶于姓二人趕車入城、購食鹽三袋、載歸至發家嶺處、馬過車翻、軋死車夫、于叟足部、亦受重傷、後將死傷二人、載回家中云、

縣府報解罰金

縣政府以四月已過、違警罰金、理宜遵章報解於省、因將四月份之罰金、造表解呈於省府列收後、復飭本縣知照云、

飭報督學成績

教育局奉到教育廳令、查各縣督學、職司視查、凡縣境教育之興革、各校教職之成績、關係極重、責任匪輕、亟宜考核、仰該局將督學成績具報、以資愼重教育云、

▲鐵嶺▼

令獎勵人民緝匪

本縣公安局奉省令、爲清除各縣匪患計、曾經規定警察公安隊剿匪獎卹辦法、茲以此項獎卹、只限于警察公安隊、而對于人民緝獲匪人、尚無規定、是以命行所屬、嗣後有散幫胡匪、匿于某處、經人民報告緝獲者、准照情形、酌給獎金、以期散匪無藏身之處、不致再色云、

▲遼源▼

石眉峯宴客

前綏海鎮守使石眉峯、係本邑人、於日前由江旋里、因與鄉黨故舊、久未酬酢、爲聯絡感情計、特於廿四號、假大新舞台演劇、併備筵席十餘桌、簡邀官紳軍警學商各機關首領及各界人士、屆時前往觀劇、以資聯絡、是日下午一句鐘、金縣長、萱團長、裴衛隊營長、王公安局長、杜法院長、王檢察處長、荒務局劉總辦、及各界人士、八九十名、齊到大新舞台觀劇、三時許開筵、杯盤交錯、賓主言歡、頗極其盛、直至六鐘餘、始盡歡而散云、

劉子忱私販烟土

全日前因事赴通、在通遼車站、聞悉吳公館管事人劉子忱由開魯縣私購大宗煙土三千餘兩、擬運至通遼等處銷售、期獲厚利、詎知事機不密、被開魯縣公安局偵悉、俟將烟土運出管界、即電知通遼公安局謝局長、帶隊堵拿、將該烟土犯劉子忱連同烟土、一併帶局、押于看守所內、因看守不愼、該土犯劉子忱反由所潛逃、現經謝公安局長、通飭所屬一體協緝、務將該逃犯拿獲歸案、以便究辦、併聞呈公館、對于所屬一般人員迭經誥誡、勿爲、法之事、不料劉子忱竟不聽除從私運烟土被獲、復又潛逃、非事如何、容訪再誌

▲岫巖▼

夏局長因公下鄉

夏教育局長、因城西石灰窯子村修築校舍、發生糾葛、非親有處理、不能解決、遂於二十七日乘車前往、約三二日回局云、

請准移電話

城東二區大木古峪村、聯名呈請將小木古峪電話、移至該村、因大古木峪有警察分駐所、高等學校、住戶稠密、小木古峪自去秋被水淹沒後、形勢全非、經宮公安局查核實情、協同李電話局長、面謁縣政府准予遷移云、

分局長辭職

公安局第六區、關伯華分局長、任職多年、忽萌退志、探其原因、爲老母年高、家務羈身、呈請辭職、經宮擬章局長批准、遺缺暫委局員孫玉書代理、刻正辦理交代云、

▲明水▼

預防宣傳赤化辦法

本邑縣政府、奉民政廳令、擬訂防杜宣傳赤化辦法六條、一凡有在本縣境內、無論創設何種黨部、及組織黨報者、務由公安局長督屬、認眞取締、以免妄事鼓吹、爲共產之宣傳、二嚴諭教育局長縣督學等、將全境學校、切實整頓、遇有不良教員、惡劣學生、倘被誘惑、傾向共產黨者、務予隨時裁汰革除、萬勿姑容、以免養成禍國份子、三縣境僻塞、素無鐵路工人、惟應由縣分行公安局商會等處、就各商號凡性近工業者、將日常工作之藝徒等、均訂極嚴密適當管理保護各方法、一面嚴厲防止、俾免受方奴之傳染、四飭公安局長派員、每日赴縣街郵局、檢查郵件、如發現反對黨國或宣傳赤化之傳單信件、一律扣留焚燬、倘有規模太大關係重要之宣傳赤化郵件、由縣照抄、分報列憲查核、以便通飭全省各縣、一體遵照查禁、用遏亂萌、五每日飭由公安局長派員向本街各報分社或代派處檢察投登稿件、有無收受夾帶宣傳赤化、及煽惑教員學生等傳單以便隨時查禁、預防隱患、六令公安局飭公安各分局所等、於調查戶口時、遇涉有共產嫌疑者、立即具報來縣、依法制裁云云、

注重公共衛生

本邑公安范局長、蒞任數月、百廢俱興、前因該局經費支絀、僱置衛生車二輛、清潔夫三四名、掃除街道、拉運塵垢、每因街衢遼闊、照顧難周、范局長以該局之經費、雖然不足、何能因噎而廢食、茲擬添招清潔夫數名、以利市政而重衛生、每月經費約需一百六十七元、查此係屬于公共衛生、着由各商分別等次、每月攤納清潔費、以資挹注云、

▲東豐▼

重修縣志委員題名

東豐縣長王冠吾、查重修縣志、已提交縣行政會議、決議組織縣志委員會、當於五月廿日召集縣志委員會議、公推職員、將該會附設縣政府、以資督率、而便進行、并由縣正式函聘、以昭鄭重、茲將各委員分誌如下、會長王冠吾、主任委員姚景虞、副主任委員艾隣滋、常務委員蘇之綱李耘吾、荊佐垣、陳子安、葛鍾聲、張先、委員郭式、姜雲涉、廿乙青、劉巨川、楊師呂崔星平、李錫三、李捷三、劉耀東、呂景泉、薛秀華、劉松年、薛吉人、張錫三、祁永萱、杜孟石、邱贊廷、

覆試區長業已歸來

本邑區長訓練期滿、送省覆試各節業誌本報、茲查該學員等經民政廳按科考試、計正取楊福權張玉珊馬向宸關紹羽張洗凡等五名、備取三名、爲王殿甲宋廣心張夢齡、各學員業已返明、不日即將派委矣、

▲綏中▼

富局長接收視事

本縣稅捐征收局、局長金遇武氏、日前調升法庫稅捐局長、已誌本報、遺席上峯調委法庫稅局長富燮壁氏接充、富氏奉委後、於昨帶領隨員、蒞綏履新、當於月之二十七日、接篆視事云、

電話局行將遷移

本縣電話局局長趙佐忱、自任職以來已逾二載、對於電政力謀整頓、以故近來電話異常起色、日前行政會議、經縣府提議設法擴充、以重電政、經衆表決實行擴充、惟因現在局所地址極狹、妨碍進展、故特另採城外東街寬闊地址、以爲擴充之初步、刻正換立新桿、遷移不日即入云、

郵巡員來綏視查

遼寧郵管理局、昨派西路巡員張榮緩氏、視查西路各縣郵局辦理近況、於昨二十八日、偕事務視查郵務、惟本邑郵局局長曾素泉、人極精敏作事勤愼、對於滙兌銀欵、收遞郵件、無不認眞辦理、兼以襄辦尹榮聞、和衷共濟成績極佳、頗爲巡員所嘉許云、

▲北鎮▼

張縣長接篆視事

本邑縣政府、前縣長李萬里頃奉省令調省另委、新任縣長張績忱、於二十五號午刻接篆視事、當將新舊案卷、檢閱清楚、將來必有一番刷新云、

令愼選警官

縣政府昨奉省令、據警務處稟請整理全省警務計劃、業經審核照准、亟應通令各縣遵辦並飭警務處、對於委任警官、務須愼選、以期根本上之整頓云、

▲錦縣▼

急賑會結束

本邑陝災急賑會、原訂七日、計自廿一日起、至廿七日止、因于二十八日招集各領捐據募欵義務員、假青年會開會、報告經過、結束賬目、並征集未征已征之捐據捐欵、以資完結手續云

朱夫人助賑

本邑朱子橋將軍之夫人朱雅志、昨日由北平歸來、聞陝西災情之重大、各界成立災急賑會、深表同情、特慷慨將兒報儲蓄之欵、捐出大洋六十元、以資贊助云、

▲洮南▼

雲陞當開幕

洮南雲陞當財東劉某、富有資本、爲裕國便民起見、在洮南開設當鋪一所、舖號雲陞、聘王國棟爲經理、兩方合作、已於月之卅日正式開幕矣、

村長訓練所開學典禮

洮南縣村長訓練所、已於月二十一日正式成立、定於二十九日上午九句鐘、假縣農會院內、舉行開學典禮、並攝影紀念、屆時頗極其盛云、

▲鎮東▼

稅局長更易

本邑稅捐局長許羲臣、人極老成、作事幹練、到任年餘、辦理稅務不遺餘力、現於五月二十日、奉命調委双山縣稅捐局長、已經交代清楚於二十七日、赴双任事、所遺局長、以黃邊選升充云、

農會長選出

本邑農務會長陳靜幹、已經任滿、縣主席錢濟勳、於五月二十日假第一校開會、令農民公舉會長、吳化南得票最多、當選會長、黃吳家道小康、前在軍界充過連長、此番當選農務會長、定能勝任云、

佟縣長接篆視事

本邑縣政府主席佟瑞徵、於五月二十七日乘洮昂早車抵邑、當於午前十二句鐘接收視事、各界首領均赴縣署道賀、聞該縣長、係南京大學畢業、品學兼優、對於地方應興應革事宜、必有一番整頓云、

▲雙城▼

審判官易人

本邑司法審判官王雲亭、任職數年、刻奉上令、調任長春地方法院、代理推事所遺双城審判官職、省委谷某接充、業已交代淸楚、照常視事云、

▲賓縣▼

德縣長會議夏防

賓縣德銀鏡縣長、爭保衛治安計、日昨通令、各區警團官長、從速來縣、最議夏防事宜、各官長大約一二日均行蒞城、參與會議云、

劉分隊長獲匪

賓縣保衛第六隊、二分隊隊長劉明九、昨在山裡一座毛地方、遇匪數名、比即開槍猛擊、打下胡匪一名、餘匪逃竄、聞該匪去歲曾在阿縣、掠去保衛隊兵大槍、確否容訪再誌、

▲延壽▼

學界決計要求增薪

延壽學界薪金、向極菲薄、初級僅合哈洋二十餘元、高級僅合三十餘元、値此生活程度增高、百物昂貴之際、實不足以自給、全縣教職員現已決計、設不實行增薪、決定必另謀他途、不能再受此種清苦云

學生聯袂旅行

時當初夏、天朗氣清、正宜旅行、延壽城內各校、特發起全體旅行、計十校、學生一千餘人、排隊而行、鼓樂喧闐、精神煥發、由東門出城、至南河沿休息、午後回城、參觀尤夥、亦云盛矣、

▲下九台▼

谷營長破案

本埠鐵道南謙發合、於四月中旬被搶一案、嗣經駐防陸軍三營營長谷君、派便衣偵探嚴密偵查、並飭令所屬務予緝獲、該營長對於此案以爲許久未破、職責攸關、晝夜焦急、及五月廿一日、始據偵探報告、匪人蹤跡、該營長率官兵前往火石嶺子搜捕、由裕華煤窑工房內、緝獲搶謙發合之匪祁克俊一名並由煤窑附近拿住窩主黃德文起出搶去贓物甚多、據該匪供出同搶謙發合之匪人王志清遇金安楊大爺石老四等、常在火石嶺子、兩煤窑來往、五月二十八日、該營長將所獲之匪祁克俊等二名、解送團部、其餘匪人正在極力偵查中云、

▲張家灣▼

實行區自治

德惠縣長李鳳廷、於五月二十三日招集縣治訓練所畢業歸來學員李容亭等八人、及助理員八人、會議進行自治手續、當經李縣長報告開會宗旨、略謂本縣選定區長八人、業經訓練期滿、關於地方自治事宜、應積極進行、以收切實效果並先行辦理選舉鄉鎮長手、所有監査員一職、即以新畢業區長八人分別担任之、復經姜景周指導員、及蔣小英科長示以選舉鄉鎮長手續、並助理員一切職責、本鎮(第四區)區長馬國驥、擬即着手實行云、

▲珠河▼

警察被刺命在旦夕

本邑公安局警士李國慶、前日由公安局請准長假、不意於昨日(五月廿五日)午后四時許、在鐵道傍特區界內、被人用刀刺傷多處、跑至就近(華界距離半里餘)菜園王兆魁家中、進屋即倒臥地上、不能言語、經王某報告十家長、轉報公安第一分局、派員前往檢驗、李國慶、頭部刀傷三處、後腰左肋刀傷一處、左肩一處、小腹一處、周身血跡模糊、狀極可慘、當因傷勢過重、暈迷不省、及抬至醫院醫治、仍不能言語、不悉究竟被誰所刺、據東華醫院醫士云、李國慶傷勢頗重、生命殊爲危險、至公安局方面、除飭醫院加意調治外、並嚴行查緝兇手、眞相如何、容訪再誌、

▲依蘭▼

張營長回籍省親

本邑第九旅騎兵營、張營長述唐、因萱堂年邁、久疎定省且家有要事、亟待辦理、乃向上峯請准短假一個月、返遼寧省義縣原籍、已於二十四日啓程矣、

增盛祥失火

本邑特區界內、增盛祥麴包舖、兼營洋雜貨商、于昨早因不愼於火、致兆焚如、所有貨物、概付一炬、據探該號在老普隆、投保火險大洋四千元、此番失火原因、究竟有無別情、俟訪再誌、

夏倉長留任

本邑墻倉倉長夏玉清、奉令陞總局秘書等情、已誌本報、刻聞該倉長因人地相宜、經上峯電令留任、商民聞知、無不喜形於色云、

▲五家站▼

兩區公安局長對調

本鎮公安局分局長李振榮、自民十六年任差以來、四載於茲刻奉上峯命令、與七區林分局長對調、業將交代辦理完竣、各任其職、查李任本鎮局時、督帶警士、晝夜巡視、遇有不良分子、或無業好閑之人、善言勸導、對於盜匪、嚴加取締人民均賴以安謐、是以全境人民、籌有旗傘金牌等物、俟端節後、公送第七區、以彰李君之德政云、

▲舒蘭▼

農會長選舉改期

農會長去秋已屆改選之期、當因某種關係、展期至今、該會原定廿日投票改選、惟因各方爭執、發生暗潮、又復停頓、頃聞改定七月一日選舉、希望會長者、有于星垣譚孟孚孫香九黃幹忱等、惟于譚二人呼聲最高、將來不知鹿死誰手云、

李分局長撤差被押

據四區水曲柳崗來人云、該鎮公安分局長李洪倫、到差一載、橫發洋財、對于該鎮紳商、頗能聯絡、本有刮地皮之絕好手段、詎知李某、貪得無厭、今春有榆樹縣賈某、因槍照不符、被李勒贓一萬八仟吊、歸在省城警務處呈控、令縣查覆、業經派員查實、李某恐慌設法彌縫、備席數桌、要請該鎮紳商粮戶四十餘名、要求出保、證明清廉無私、終被公安局派保安隊長劉子陽、前往提解該分局長歸案、李大失所望、於月之二十三日押解來縣、經縣政府收押、聽候究辦云、

▲樺甸▼

張委員被綁

農會應務衆査荒委員張與洋於本月中旬、奉命赴樺交界確査荒務、詎抵至南山裡某民戶家、俄勞交迫、遂在此打尖、未幾打尖蔵事、伊又上其鴉片癮、故諭兵士先行、俾自己安然過癮、詎料匪人先伏山嶺、早見兵士已去、張委員獨留、即疑張委員係屬某老客、不禁竊喜、洎見兵士去遠、匪人遂一擁下山、逐抵其尖歇處、於是張委員當然不能倖免、遂爲匪人綁去、噫鴉片之誤人、可不懼哉、

陳隊長調陞范家屯

遼吉黑權運局緝私步兵第十五隊隊長陳福齡、老成諳練、駐箚樺甸縣務、奉公守法、商旅賴以自守、瀨自去春到差後、民愛戴、忽於月之廿日、該隊長奉到權運局長電委爲北滿線范家屯隊隊長、以酬勞勛、并赴日前往接差、至遺隊長職務、暫派隊目呂濟廷代理等因、陳隊長奉電後、即將經手公文錢欵等項移交呂代理長接收清楚茲於日昨親偕定輛車一輛、遂於是午十句鐘、忽忽首途、前赴范家屯蒞新去訖、

任團長由吉遄返

東北陸軍步兵第八旅廿四團上校團部任榮廷、於月之中旬赴省、晉謁張輔帥暨李鎭守使面陳防務、當誌本報、閱該團長於抵省後、當即晉謁帥座及熙參謀長、面稟各情、張輔帥以任氏頻年射率官兵、進山剿匪、勞苦功高、當於嘉許之餘而賜手槍兩顆、藉酬勞勳、既而該氏以爲使命完竣、未便勾留、當率領軍需官、搭車赴長春第八旅司令部、謁李鸞山旅長、併乘便將本年度夏季服裝及三四等月餉稱領下、業於月之廿二號午前九句半鐘、遄返防次矣、

▲五常縣▼

小學生旅行

五常縣立第一小學第一女學、於上星期六日、由校長呂佩芝及教員、率領男女各級小學生三百餘名、前往城西、蓮泡旅行、旗幟鮮明、精神煥發、經公安局長李葆元派馬步花四十餘隨行保護云、

▲延吉▼

師範生赴龍井旅行

省立第四師範學生二百五十名於二十二日乘天圖客車八輛赴龍井村旅行、參觀該埠名勝古蹟、預計二十三日回延云、

邵秘書來延視察警政

吉林省警務處、派秘書邵鳳洲、於五月二十二日乘天圖車抵延、下榻於大同賓館、聞該氏此來之任務、爲視察延邑警狀況、有無他事、容訪再誌、

高隊附勒匪獲勝

縣屬樺樹川地方、前被股匪十二名、連搶三次、已誌前報、茲據續訊、二道溝駐防保衛分隊隊、高桂林督帶目兵十餘人、分頭追緝於五月十一日在四道溝裡、與股匪接觸、擊斃匪人二名、得手槍大槍各一支、餘匪逃逸、保衛隊現已回防、高隊附於十五日來延、將所獲槍枝呈繳保衛隊云、

教局委教員

教局由河北省、電聘教員五名、已載報端、五月廿三日、已下委任、計李日新爲縣三校高級教員、張銘書、祝福海、爲五校教員、孫季冬、苑淑身爲一校教員、於廿四日分別到校任事云、

農會長易人

縣農會長姜萬成、因訴村欵指導員、將農會長辭退、遺缺以副會長逸、輔仁接充、副會長一席以委員鄭輔廷升充、均於廿三日、分別就職云、

公司股東請算賬目

龍井村大興電燈公司、設立十有餘年、係股本有限公司、按年結算一次、方合章程、乃該公司、迄今未能結賬、以致衆股東、頗多疑慮、日前該公司經理、武漢昌、又向某實本借日洋五萬元、衆股東更加疑慮、所以於五月二十日、有傳俠三會源恒永豐號同順福、吉順和等十餘家股東、同赴龍井村公司、向武漢昌經理、請求結算云、

▲大賚▼

喜劇幾乎變成武劇

本縣住戶梁伯祥之女小花、年已雙十、貌僅中姿、前年許字業成衣之韓餘三爲妻、不意該女與某學生發生戀愛、卿卿我我、密訂鴛盟、今夫家擇定四月二十六日完娶、屆期鼓樂喧天、前往親迎、轎入院、女母梁王氏手持尖刀、直奔新旨、幸經多人、解勸、將刀奪下、一面報告公安局、派警將兩造送交縣政府、李承審問庭審訊、一時鬨動全城、見女觀者不少、女之父母、詞出支吾、小花聲稱不嫁韓某、情願自由等語、李承審訊得其情、將女家大加申斥、判令夫家當堂領女、領回拜堂成親、該女態度倔强、罵不絕口、直至夜深、尚喃喃不已、結果如何、容訪再誌、

▲青岡▼

王縣長親捉匪人

青岡地處邊陲、兵力單弱、盜賊滋熾、胡匪猖狂、數年以來、迄無寧日、王縣長蒞任斯縣、治安一事、至爲關心、郷間胡匪雖漸斂跡、而城廂搶案、仍有所聞、屢經派警査緝、終未破獲、迭次重金懸賞、效果毫無、乃親自夜巡、躬出密訪、不意於月之某日、竟査見匪人蹤跡、派人密隨三四日、匪之落脚處始知詳細、於日前躬親帶警、馳赴縣城東南隅孫姓家、身先士卒、當抓獲匪人孫俊濟一名、(曾充本邑郵團部連長)劉喜林一名、(係巴彥之著名悍匪哈爾濱長子報字小四連)起出無號連珠槍一顆、自來得槍兩顆、雜色子彈百餘粒、灰軍服七八身、商號丟失之單衣廿餘件、帶回縣政府立即延訊、均供認爲匪不諱、並經被劫之山東人當堂証明、又繫出同夥匪四五名、現正偵緝中、結果如何、容後再誌、

列車時刻	
大石橋▷ 大石橋開	[illegible]
營口到	[illegible]
營口開	[illegible]
大石橋到	[illegible]
瀋海▷ 大連開	[illegible]
金州	[illegible]
東門	[illegible]
撫順	[illegible]
四洮▷ 四街開	[illegible]
鄭家屯	[illegible]
通遼	[illegible]
洮南到	[illegible]
長吉▷ 長春開	[illegible]
吉林到	[illegible]
安奉▷ 奉天開	[illegible]
安東到	[illegible]
北寧▷ 瀋陽開 ... 前門	[illegible]
東省▷ 滿洲里 ... 哈爾濱	[illegible]
長春▷ 長春開 ... 哈埠到	[illegible]

神皋雜俎

歡迎投稿

小說

浪漫小說 **靈華的傲放**（八）（小天）

青年詩人這時兩膝向後面退了一步。頭兒彷彿不知不覺的已經從幽靈的懷裡低到地面。極虔誠謙敬的叩了幾個頭兒說道—

「神啊！如今我不獨感激你的憐愛。而且更感激你的指導。那麼。自今以後。我實不敢再言懦怯。不久我便要重返人間去了。神啊。你能饒恕我已往無知的罪過麼？」

幽靈說道「你却不必這般的向我感激致謝你也無取乎悔恨你已往的自己無知。而且我們既作了宇宙間的幽靈。也不能不饒恕了你們青年的罪過。我們知道。你們青年是人類之花。是萬有動力的主宰。因爲我們實是敬愛你們。所以纔來對你作一番營救安慰。現在我的確說不盡我是怎樣深喜你的聰明才華。我更說不盡我是怎樣希望你得特別的熱烈激昂。不過你既是人間的青年。你應該歸向人間作你的青年事業。你當用你的天眞友愛了一切青年。同時。並須敎一切青年。也用天眞來對你友愛。你的胸海裡。我早已給你放置下了一部無形的苦悶聖經。只要你不時的玩味歌誦。不久便有一面勝利光輝的旗幟。樹在你的面前。青年啊！你可以抬起頭來。睜開眼睛先看一看我罷」

青年詩人飽受了幽靈長時間的安慰激勵。胸中確有不盡的歡喜快活。彷彿又行重生。另外更遇到了一個新的天地一樣。此刻他的頭兒。雖未抬起來。而他的兩個眼睛。已是漸漸的睜開了。幽靈看着青年詩人的樣子。好似異常的疲憊無力。立起他的身子。便把青年詩人扶了起來。青年詩人凝眸看得這位幽靈。披散着雪一般的白髮。面貌清瘦細潤中。還有無限的和藹。兩隻眼球。雖是深深的陷入。但是一種慈祥的微笑。幾乎要披破了他的流動眼簾。簡直是一發難收。他的白髯紅唇。再配上了他頭上所簪着的濃綠桂葉和他襟上所帶着的黃色玫瑰花兒。愈形顯出來他的精神矍鑠。好似分毫不帶倦容。他所穿的衣服。都像中古以前的詩人形式。被那晚風吹動的一味招展不休。他的巨幹高軀雖不能稱爲怎樣的能以頂破了天庭。但那一種鋼筋鐵肋的英雄氣概。確乎令人感覺着他對於一切困難。一點的也毫無所畏。青年詩人自然對他敬重之餘。又要和他來握手。而再談了。（未完）

筆記

▲**易經引義**（陶明濬）

盱豫悔遲有悔

居下體之極。處兩卦之際。履非其位。承動豫之主。若其盱睢而豫。悔亦生焉。遲而不從。豫之所疾。位非所據。而以從豫。進退離悔。宜其然矣。王弼曰。盱豫悔者。六三履非其位。上承豫之主。盱謂睢盱。盱者。喜悅就之。睢盱求豫。則悔吝也。遲有悔者。居豫之時。若遲停不求於豫。亦有悔也。按盱有悔。其有數悔其有數解。一盱睢盱。揚揚志得。目膽而言肆。以爲我今樂矣。遑知其他。爾如不服。亦豈奈我何。人有此意。則禍必至於殺身。不止於有悔而已。然未有殺身以前。回頭以思。亦未有不悔者。知鳴豫。不過以已之安樂。鳴于人之側。未有大不是也。而尤過猶不可免。今以安逸之故。至於養成習氣。睢盱張目。以爲人莫奈之何。則奈之何之人必多。日之睢盱。有以自招。又將誰尤乎。但尤已之不能恭謹而已。故老子亦曰。而睢睢。而盱盱。而誰與居。無與居之人。則其見憎於人也久矣。又豈得晏然而已。悔之之日正長。悔又何及乎。一說盱者。仰目上視也。見人之有勢力地位。已思憑借之。上視而心羨之。羨人之安榮。思取而得之。受人之卵翼。而不以爲恥。此種人依草附木。無特立獨行之操。必不能得志。不得志而盡用其枝蝟之心。安得而不悔睢乎。即使一時得志。不久亦必於失敗。其爲豫樂於今日者。正所以爲他日之愁苦也。亦焉得而不悔。二者均之悔也。不如不盱之爲得。君子必如此而後心平氣和。而後可以無後害。此豫之眞樂也。若夫遲有悔者。亦有二義。一當可以得豫之時。故亦不肯取。矯揉造作。及乎時之已過。縱再思得之。亦有所不及。此遲有悔也。事須及熟。少則逝。遲之爲害大矣。一說人之過已發見。則必立改之。改之則安。不改則危。一涉遲疑。則飾過遂非。改之而不及矣。二說皆言必不可遲。凡事遲則無及。求榮也改過也。二者皆不可遲。而況其他乎。

別錄

▲**滿洲文獻餘談**（續）（衛藤利夫述 T生譯）

十三、叩頭方式

六月十五日（俄曆乎）即俄使覲見之日。猶未明官府即派來引導人。引俄使一行分乘轎馬前有明燈照路。進至內苑門。皆爲朱紅色黃金鏤獸。欄爲大理石製。路前有白象白馬。文武廷臣皆朝服冠帶。羅列如堵。其一種尊嚴華貴氣象……殊堪注目者。廷內各物皆一一節此記錄上一一附西洋式數字的說明。爲欲考察常時康熙內廷種種布置陳設者。殊屬貴重文獻惜無暇一一記之耳。玆玆從略……俄使一行因爲被官人強行減員及其他情事。消耗時間不少。時已太陽高升。始入第四重門復遇官人命一行暫候。此間南懷仁出來。謂大使曰。我奉皇上命侍候大使。至觀見禮成後。方爲離職。隨導引前行。居旗一切。並授以叩頭禮法云云。

以下爲日記所載錄之如下。「其他廷臣皆進而熟視大使。凡衣飾裝飾及俄員一行之姿態。無不爲官人注意。熟視後令一同肅然站起。俄人因不解何故。詢之於南懷仁。懷仁則一一告之。始知有『汗』之弟兄行將蒞止。大使除射自注意外。並令其隨員倣作。並向『采爾克切』（俄人指中國官吏某階級稱呼之）言明。撤爾使節係專派謁『汗』者。於汗之弟兄似無須另展謁。對汗之禮乃爲當然。無對其弟與兄行禮之理。俄使一行遂皆在此間侍坐。約半小時後鼓鐘齊鳴。南懷仁曰此係鳴鐘擊鼓皇帝陞殿。簡而言之即『汗』抵大殿以前所發信號也。官人等隨皆站起。令大使亦起立。在汗之大殿以前及俄使一行適所經過之處皆一時同奏樂。有一官人立于台上。以華語高呼之。惟俄人不解何意。呼畢則見有其他官人伏地大叩地面三響。此又爲何等意味。大使亦不解何意。問南懷仁曰。韃靼即古代之一種種習慣。如何取意亦無人能解之云云。爲時音樂愈覺昂張。聞其音律迨有如土耳其古之音樂也。大鼓亦翁然大響。待音樂畢上述之官人又復登台。鼓聲叫號令堂中站立者。於是兩側官人及立於俄使前方者約五十名並其他四方聚集之廷臣皆以綠色石爲規。成爲方形對于中央之玉座肅然站立。已而台上官人又高聲號令曰『跪』。衆乃一同倒膝。皆跪於地。官人又號曰『叩頭』。衆乃一同叩頭。一次已畢復又號令。衆即平身。又號叩頭。遂又叩頭。如此者三而官人號令『起立』衆遂一同起立。再令下跪。隨又下跪。號曰叩頭。又叩頭如前。儀反復三次（即華俗三跪九叩也）（自始至終需十分）上項一切行動特爲俄員表示方式者云云」。（未完）

戲評

▲**廿九夕觀劇小評**（儒丐）

廿九日。依預定程序。玉霜演玉堂春。喜瑞演法門寺。並有李多奎之釣金龜。三齣固有老戲。而能轟動全市。誰謂老戲不如新戲乎。

李多奎唱念。均已入彀室。爲後起老旦不可多得之人才。法門寺帶大審。爲喜瑞拿手之一。形容權閹倨傲睥睨之態。無微不至。蕭治黃三秀出之長爲一罐。宜其特別精彩也。曹二庆之賈貴。口齒伶俐。神態活潑。蕭長華外。一人而已。投文一場。將弊字反覆形容。不憂活的洋錢在那裡說話。使人嘆歎官海升沈。無非金錢作用。李洪春之趙廉。吳富琴之宋巧嬌。唱作認眞。絲毫不懈。允稱珠聯璧合之作。觀衆十分滿意。

玉堂春爲青衣一重頭戲。惟被一般俗伶演壞。幾於不堪入目。其實此等側艷哀感之作。全在表現各人複雜心理。其歸結則不外一情字。然不能體貼者。亦不能得其萬一。雖免不流於俗惡。戲在人唱。信不誣矣。艷秋此作。雖謂之一曲天上。不復人間。亦無不可矣。說者謂此言太櫳統。未能道其如何好法。余則謂凡論某腔如何。某字如何者。在一般歌者。或者得如是一指目耳。至於艷秋之歌。只能意會神領。如聽鈞天廣樂。雖係肉聲。已非凡響。適此等入化之唱工。雖由人力。而又非盡出人力。所謂天賦。其謂是乎。嗚呼。歎觀止矣。不能贊一詞矣。

妙香之小生。名貴已極。傳神阿堵。黃鱗袍配搭亦好。話白之間。絲絲入扣。一情場俗事。得艷秋諸人演之。遂能如此高華。得勿謂人品關係乎。

小說

巖窟島伯爵（三七三） 法國大仲馬原作 儒丐穆辰公意譯

第二十八章

此時且戈爾又從旁把伯爵讚不絕口。並說。這位伯爵。一日之間。竟要花費六百萬元。婦人見說。益發對於伯爵加深了許多嬌愛。便於這個加當。忽兒一個使女。跑到且戈爾夫人面前。就耳邊不知說些什麼。那婦人見說。不覺吃了一驚。忙向且戈爾問道。眞有其事嗎。你到底……。說到這裡。把且戈爾怒視不已。且戈爾說。什麼事。使你這樣大驚小怪的。婦人道。就是方才那侍女向我說的事。且戈爾道。那侍女說些什麼。婦人道。我那駕車的馬。怎的不在廐裡。且戈爾見問。却爲起難來。因爲這件事。是不好在客人面前提起的一個問題。只得推脫着道。這事不是今天能說的。過後你自然能明白。婦人見說。早已耐不得。很急躁的向且戈爾下了攻擊說。什麼過後自然明白。那車和馬。我已約下借與威霜爾夫人乘用的。不能等明兒後兒的。只現在你要與我說個明白。伯爵在一旁聽了這話。早已禁不得肚裡好笑。那且戈爾到了此時。眞不啻如陷了重圍。雖然困難萬分。却是無人援救。只得老着臉向那婦人說。你要知道那双棧色。全是三歲口的駒子。性質暴烈。決不適於婦人乘用的。今天早晨。我已把他們讓與別人了。婦人見說。益發怒不可遏。瞪着眼。向且戈爾問道。你爲何不與我商量。那樣可愛的駿馬。再想買兩匹是很不容易的了。這事我得求伯爵替我裁判。因向伯爵說。巖窟島伯爵。想已聽明白了。這個人可氣不可氣。且戈爾見婦人鬧到伯爵面前。更是窘迫萬狀。忙向他老婆攔道。伯爵今天纔到咱們家來。你就把這沒要緊的事攪擾伯爵淸神。你也不怕被伯爵恥笑。設若恨不得要去用手掩了婦人的口。這時伯爵因向多布來說。我今天也得了一對棧色的馬。可不知中夫人的意不中。請你先生來看一看。說着便把多布來引到窗下。表面上好像不便聽人的家事。而且還可替且戈爾騰出說話的機會。果然那且戈爾就此機會。低聲向他老婆說。夫人。實對你說吧。今早我由那兩匹畜牲身上。已賺了十六萬元。我正想給你八萬作零花。你何必這樣生氣呢。這婦人到底是貴族血胤。他見且戈爾如此一說。早已聹了一聲道。世界上沒有比銀行家再討厭的了。只知道以金錢討老婆的喜歡。（未完）

衛生

▲**靜坐法叢言**（續）（光明）

佛云謂。而得阿羅漢之果者也。復云惟青春及壯年之人。見功極快。如病軀與年邁者。則見功遲慢。情因氣血兩虧。陰盛陽衰。一時不易返還。如果一心向道。用功殷勤。多則十年。少但數載。若靜坐苦修。亦可遐齡壽永。返老還童。少年者見功雖速。惟堅守實難。以有倫常房事之行。難免精氣耗損。無論功夫如何勤多。亦立見消亡耳。若仍用工不肯放棄間斷者。亦能強健身體。而鮮疾病。中年以後之人。功難較遲。對於戀愛色慾。一切繁華之意。定能減却。如能精勤。奮勉不懈。志向純篤。功用滿載。現下九十餘歲之人。齒復重可重生。此亦並非盡信道書所深。髮白者尙能還黑。齒落者亦生。髮已還黑。鄙人尙且認識。親眼所見。純非虛僞。青年之婦女。功用年久。先斷月經。道書所謂斬赤龍耳。若殘邁之媼嫗。靜工純篤。修養深遠者。月信重來。決不惑則。所以年之老少。俱有徵驗爲證。若無所效。徒自衒誇。內則昧己。外則惑衆欺人。誠爲世間之敗類。道中之蟊賊也。若得靜坐完全之法。如青年者。用功如用二三箇月。即能皆見。靜時奇景。若不廢弛如用三五年之工。外呼吸停。而內息綿綿密密。而靜中所覺。千變萬化。無奇不有。自亦莫名其妙。乃似先天眞如靈境妙相。確非有質有形。後天之色相也。復覩山水鳥獸。奇花異藹。及洞天福地。海市蜃樓。雖離奇奇。難盡述。若謂之幻化。何以于夢迴殊。若走用靜坐之人。沒齒亦所難覩。而于靜時所見者。並無妄念妄心。眞如妙相無窮。金光之照耀。則寒光宇宙。光輝愈見愈大。喻諸日月。難比其光。此光由於神無歸。一合和凝集中所發。已將人慾淨。盡天理流行。復於靜中發見嬰兒。此嬰因性命合一。水火旣濟。眞陰眞陽所生。經云謂之道胎。非有此胎。道無由成。旣有胎息。尙須乳哺。溫養之功。達摩面壁。九年此耳。由此而有六通。火候溫養。既足。頂門而脫。出有入無。庶乎於道近矣。所以孔子有見堯于牆。見舜於羹。中庸云至誠之道。可以前知。王陽明云。良能良知。亦由養無所致。孟子云善養吾浩然之氣。萬物皆備於我。反身而誠。樂莫大焉。所樂者道也。所養者氣也。非誠不能養氣以修身。道本諸身。身外無道。而修身養氣。由靜坐入手。漸用漸深。而幾乎道。道極簡易。並非繁難。惟所難者。修道易。堅守有恒難。僕友人所論。合乎靜坐道理否。僅能憶記梗概。登諸報端。志在有研究靜坐之士。以便采擇。亦猶野人獻曝之忱。我國現時裸法外。道旂多。不可枚舉。稍一失愼。而誤入其中。本欲求益。而反受其災害。將其一片好道赤忱。付諸東流。豈非可惜。豈非可歎。鄙人之識學譾陋。文不達意。拉襍以陳。爲請願。凡我靜坐同志諸公。極力追求。精進不懈。脫離紅塵之苦海。功果圓滿。同超眞如妙相之靈境。不增不減。不生不滅。共享極樂。永證金身。鄙人則馨香祝禱者也。

閒話

▲**談理和罵**（續）（高光王）

—答李季君—

李君關於「讀書」所下的定義是「一夫讀。書者。習知。識修道德以期成聖成賢治國安民」這是積極的。還有個消極限制條件「非欲精識字而謾罵也」下接着就一口咬定我謾罵。而這謾罵則是不道德。可恐。這定義我想至多是做猾機之夢。如李君等是覺得如此方好吧？在我則自始就未想「成聖成賢」。而「治國安民」的事。我雖然對這「國」和這「民」嘆氣。但終自視渺小未敢把這「治」和「安」的大責任放在身上。然而李君則彷彿以爲他們的定義就是放之天下讀書人而皆準的定義尤其奇怪的是李君說「非欲精識字而謾罵也」彷彿我的讀書目的就專爲謾罵。但這是錯了。又急待他給指示更正似的。我不曉得李君何以測得我的心理而這樣說。其實我並不想謾罵。而且我也不怎樣徒恃謾罵。而那希望「成聖成賢的」士子「？」反倒眞因爲倚靠的「習知識」的不精。就亂罵。忘掉了「修道德」而大罵特罵——不僅是謾罵。乃是不根據事實的惡罵若罵。請看李君的話。

李君說「且辯駁者談理可也。又何必罵乎。（李君請恕我給加標點）謾罵何必讀書。惡罵痛詈。士不若牧子。然牧子豎也。（這是李君掛偶的妙文）狂嗥囚吠。人不若犬。然犬驢獸也可以士而習牧豎。人而習犬驢乎。『然何以不罵以罵人者人恆罵之故也』『不罵原來是怕報復。不是要。修道德！眞是露出假面具的儒夫』。今高君光玉以『紙筆代喉舌』以士子而下儕司豎以人類而退伍犬驢。罵人者保不有人亦罵之乎？是的敬謹受罵。但我不羞。我也不怕）然而吾與之辯理而不罵者何也。有尤於此吠人。而人不能與之俱吠也』『夫胡適。既爲海上流妓裸。以勸客式』（新式中的新名詞）文學家其新詩自是狂吠。豈只孟浪而已哉？』而『且今有其母原爲娼妓。而當其子。痛詆其母爲妓時之如何卑賤。如何狐媚。如何狠毒。如何淫險。得不譏其子孫之怒罵乎？然則郭君之評胡適之詩。也更大過矣。如此則高君之罵郭君雖不道德。不亦宜乎？』

讀者諸君。這是否是罵？這是否是痛罵惡罵？我很奇怪李君口口聲聲要『修道德』希望『成聖成賢』而誹薄謾罵却於人辯理之餘所發的侮蔑話就輕輕的加上個犬吠驢鳴的罪名。而自己竟眞的『狂嗥兇吠』起來還要說『夫辯駁者談理可也。何必罵乎？』李君所談的理何在呢？我自始至終就未看見。李君對我的批評郭君的文字。有一句反詰。我但見痛罵惡罵。李君除罵我外就罵『海上淫妓裸勸以客式文學家胡適』和留學生及後起的後生等。我實未見李君所談的大道理何在。就算李君的話都是談理。任憑這理談得『天雨曼陀羅花。繽紛墜地』是騷不著我癢處。就與我無關。我所得的只是無理由的罵而已。李君也許以爲罵胡適的嘗試集『狂吠』則對所謂狂吠的批評。對不對。自然都不算。不必再說。所以我的文字只剩幾句侮蔑話。於是可以大罵我而特罵我了。這眞是巧妙的解圍法。咏雪的謝小娘子也還得讓李君一籌呢！然而輕輕地就說胡適詩是『狂吠』而不根據事實。談理的話何在！胡適詩算『狂吠』則我們批評的是非都不算了。天下寧有這樣的邏輯！李君如果能指出我批評文字中的不妥處。如陳衡哲出過詩集『夢與希望』『走到象方之塔』有語病。詩的定義效用說得不圓滿等。雖都不關大體。也使我佩服李君的有膽有眼。若籠統的地罵一陣。羌無理由地就把我們批評的對像推翻算了事而還滿口嚷着不罵不罵。談理談理。則請李君恕我。我只當李君在蠹魚叢中薰得年久（？）了。神志昏瞶發囈語。無肉由的罵他所崇奉的禮教條上所規定絕不許罵的人。（未完）

講演

▲**南無觀世音菩薩之眞締**（續）（道德學社陳全三講述）

即是心不爲物役。觀自在菩薩也。而莊子所載孔子告顏子以心齋之法曰。若一志。無聽之以耳。而聽之以心。無聽之以心。而聽之以氣。聽止於耳。心止於符。氣也者。虛而待物者也。唯道集虛。其南海紫竹林觀世音菩薩之正訓乎。

（四）白衣觀音

觀音的實際。即此掬人的良心。而人的眞良心。原是一塵不染。一私不雜。所以取象白衣。不過落在後天。心滯於貪。則習成貪心。心滯於嗔。則習成嗔心。心滯於痴愛。則習成痴心愛心。自然發之行事。淫成殺盜淫妄諸不淨業。極之八萬四千毛孔。無一爲後天習染之污所薰陶。紅塵所以爲苦海。三界所以爲火宅也。若能心地乾乾淨淨。行爲正大光明。在塵出塵。在俗脫俗。行乎貪嗔痴愛殺盜淫妄社會中。超乎貪嗔痴愛殺盜淫妄外。絲毫不染貪嗔痴愛殺盜淫妄的惡習。即是本來面目。淸白乃身。猶之乎衣。不受青黃赤白黑的薰染。即是本來質地。純白之品。故白衣觀音。正喻言人的淸白品格。坦白心地。康誥曰克明德。白衣觀音之粗相也。帝典曰克明峻德。白衣觀音之細相也。太甲曰顧諟天之明命。白衣觀音之變化相也。卽推之爲人不作虧心事。事無不可對人言。莫非白衣觀音之實體。遇酒不爲酒困。見色不爲色迷。見財不爲財奴。遇氣不爲氣損。亦莫非白衣觀音之現形。就養生言。氣以靜而淸。精以化而淨。神以凝而明。白衣觀音。爲却病延年。明道開覺之妙諦。就大道言。（未完）

廣告

▲西藥實驗大全▼

此書分三編合訂一册（一）藥物學將最有效力之西藥註明性狀功效分量中毒解法（二）配藥學配合各種藥膏水酒丸散之法（三）處方學各科病症有各科良方照方用藥者一目瞭然全書二百餘頁布面金字 每部現洋二元五角外埠加費二角並有目錄函索即寄 總發行處千金寨中華撫順醫院 總代理處瀋陽鼓樓北商務印書館

▲國民新報招募分社▼

提倡文化爲宗旨啓迪民智爲眞精神出版一月竟蒙各地人士均獎現在已銷出數千份我們尤擬推廣銷路起見除原有的分社外再行招募各地分社我們的篇幅是兩小張每月祇售四角大洋諸君要有二十五圓的押金就可担任五十份的分社我們地址在遼寧撫順縣千金寨諸君要有意辦分社的報樣簡章函索即寄

吉海鐵路工程局標購修理車輛材料及工具廣告

本局現擬標購修理車輛需用五金零頹材料及工具共計一百六十六種詳載簡章說明內訂於民國十九年六月十日下午二時在本局開標有願承辦者希將標函在開標前一日照章填具連同押欵逕投本局置備標箱內以便屆期開標簡章說明書與標案即寄或到本局置備課指定之標箱內領取惟須交足工本費現大洋三元此之本工費無論得標與否概不發還特此廣告

吉長鐵路管理局招攷中文打字生廣告

本局現需錄用中文打字生一名如有國文通順嫻熟打字者希於六月四日以前攜帶簡明履歷及本人四寸半身像片來局報名聽候攷試玆將招攷事項列左
一、考試日期 六月五日上午九時
二、考試地點 長春車站本局
三、考試科目 公牘、書法、打字術
四、報名地點 本局號房
五、待遇 錄用後月給薪水現洋二十五至三十五元

淸眞天方樓京式改組飯莊重新廣告

謹擇于陽歷五月十五日開市

北京爲都係首會之區飲饌食譜尤開風氣之先是以各種菜蔬點心精緻講究素負盛名久膾適口本樓現爲擴充營業迎合便利各界主顧起見特由北京聘請著名庖師及工人等三十餘名均久在北京東安市場東來順前門外正陽樓元興堂一條龍小樓等飯莊服務此次被約到寧專做京式各種菜蔬便飯酒席並將房屋內部修飾淸潔非常應酬亦較他家週到呼喚亦極靈通當此重張伊始本樓特別大減大價以謝惠顧之雅意如蒙光臨無不竭誠歡迎此啓

設在南滿站彌生町茂林飯店北隣老雲翔西號對過便是 本樓借用中國電話一三八一號 本樓主人謹白

東豐縣政府啓事

查閱貴報登載東豐縣民僕婦逮捕無辜誣人入罪一則披讀之下不勝駭異查該施郷臣啓事縣政府親聽設立和成糧棧設賭漁利逼勒人命經被害人之兒鈍向分呈控到縣當即查傳訊明轉送東豐分庭檢察處法辦在案乃該民不知愧悔肆無忌憚竟在報端公然散佈文字顚倒是非故意誹謗毀損名譽實屬刁頑已極萬難容忍除依法向東豐分庭檢察處提起公訴并呈報省政府外特此聲明用昭核實諸乞公鑒

恭頌東北陸軍第十一師步兵第三十八旅旅長董公福亭德政

查我凌源縣第三區地處邊陲風氣閉塞時有土豪地痞聚衆滋擾甚至起會抗捐拒官殞稅擄掠良善私封民地方不堪騷擾人民俛受蹂躪自三年前有土匪號稱張大鬍子妻大帥賀司令劉三喇嘛等身爲首領結黨數千富戶被其勒捐貧人受其禍迫意在使地方百姓供應驅嗚呼成集對文武官吏忽其淫威不服治化積數年來視爲慣例屢經政府勦撫規擬莫甘估惡不悛肆行無忌迄今結匪成合圖謀不軌沿區各隘分設匪卡每卡匪徒千百槍械齊整負隅固守自以爲長城之計我區百姓日處於水深火熱之中呼籲無門除賊乏術幸有東北陸軍第十一師步兵第三十八旅旅長董公率隊前來救蘇民困偵匪所在立即進剿分飭五十八團團長劉俊崎同團附荒翰峰二營營長單秉仁三營營長王海山率隊進剿第三喇嘛妻大帥等股匪於泰子大西溝八十三團一營營長湯玉山二營營長葛得功率隊進剿張賀等股匪於樺樹溝嶺及腰子嶺彼時董旅長同參謀長李滋榮帶少校參謀王憲文副官丁鈞熱河保安隊長李殿成等進入白土子溜分路督飭進攻官兵奮勇前將各股匪先後驅散生擒妻大帥一名擊斃匪衆無算我三區積年之隱患一鼓蕩平且軍隊到處紀律嚴明秋毫無犯足徵熱省主席湯公任用得人愛民心切旅長董公深體上峯之至意爲民除害我三區民衆此後奉公守法自無違抗情事今日出水火而登衽席得見靑天白日皆我旅長董公之所賜也感激之餘雖妄敢獻芹爰登報端以頌德政

熱河凌源縣第三區 和尙房子紳商學代表 朱顯廷 梅香齋 白廣林子鎮紳商學代表 劉子恆 梁瑞臣

其父康强其子繼之

廣東商人深感韋廉士紅色補丸及嬰孩自已藥片之奇功

由上方所刊之肖像觀之其子之聰明其父之勤儉或已在閱者計料中矣不錯方應君確係勤儉商人之楷樣彼爲廣州河南實安蓆廠總理雖貴爲一廠之主且每年出品行銷國內外者數以萬計而彼仍事必躬親雜備工中操作不以爲怍然而彼雖如是儉約而對於自身及家庭之康健又極注意總不以服用確有治療功能之藥品如韋廉士醫生所出者爲浪費何以知之因其近曾來函自述也其函略云『數年前鄙人身體不佳精神疲憊胃口不開頭暈不眠體力衰弱百病叢生後從舍弟之勸試服韋廉士紅色補丸方得諸症漸退身體漸佳目下神旺力强辦事非常敏捷矣去小兒流民年六歲常患食積腹痛胃呆性躁予給以嬰孩自已藥片數劑即能飲食如常今且不特諸病悉愈體氣亦甚壯逾恆矣不勝感佩之至』韋廉士紅色補丸係天下馳名補血健腦之聖藥男女適用每瓶一元五角六瓶八元嬰孩自已藥片乃小兒腸胃之專藥每瓶六角六瓶三元郵費均在內　遠東總發行上海江西路六十號韋廉士醫生藥局　各埠藥房均有出售

如斯就寢

療治便秘之法莫善於就寢時吞服清導丸一二粒使其徹利潤導之功緩行於夜間開胃平肝之効即見翌日此丸久已馳名環宇爲療治便難肝火食積肚疼頭痛頭暈面疹口臭濕利痔瘡等症之無上神品

洮北蕭圻正街廖希聖君來書云（鄙患便秘痛苦萬狀後試清導丸竟能依時如廁不久精神漸增飲食日健今則房病之軀已强壯之體矣）

清導丸各藥房均有代售或直向上海江西路六十號韋廉士醫生藥局購每瓶六角六瓶三元郵費免收

老藍刀牌香烟

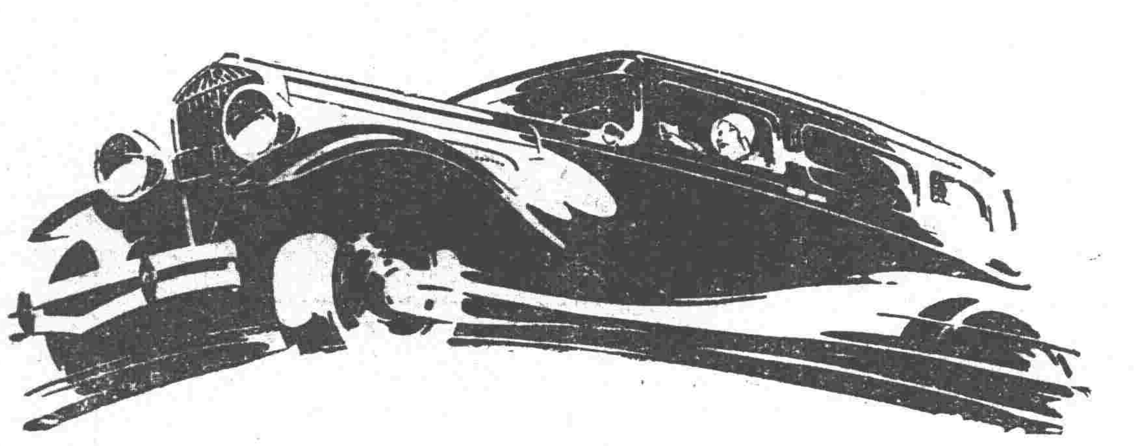

新愛賽克司汽車

三大驚人特色
成績出衆　式樣特致　價値高超

新愛山克司汽車。車身加大加長。車箱更爲寬敞。引擎机力更大。速度隨之加高。加快亦更敏捷。用油更省。行駛更穩。故凡一度乘坐新愛山克司汽車者。無不驚奇。蓋其出發之快。馬力之足。行駛之速。均爲不可多得。且至頭至尾。式樣完全一新。馬達汽缸六只。動作穩靜。機力偉大。平日汽油奇省。機械久用如新。車之內外設備。件件皆最新式。車身今亦寬大。後座容三人。極寬舒。車項亦高。戴帽上下。綽有餘地。前座亦寬駕駛用之上下傳力盒與草制。祇用脚輕輕一踏。即可應用如意。其他機械。無不改良精製。務使駕駛更爲便利。由此可知。新愛山克司汽車之盡善盡美矣。

南滿州獨家經理

遼寧 雅利洋行

中國電話一〇三三號

ESSEX

一切皮膚病之外用常備藥

疼痛搔癢立刻止住

愛膚膏

素以効能卓越而著名之愛膚膏殺菌力强大毫無刺激痛癢立止擦數回立奏卓効故有皮膚病者須從速治療請購良藥愛膚膏一試

此藥專治頑癬脚氣足爛陰囊癬金錢癬牛皮癬疹癬鷄掌風濕疹凍瘡火傷創傷擦傷胼胝(生鷄眼)陰毛虱毒蟲咬傷靴傷酒刺粉刺面皰雀斑汗疹丹毒潰瘍陰部痒疹陰部潰瘍口瘡耳瘡頭瘡糟鼻子鼻瘡痔瘡此外皮膚諸病一搽立好効驗如神世之患皮膚病者請一試以知弊舖言之不謬焉

藥價　大盒金票壹圓　中盒金票五十錢　小盒金票三十錢　試用盒金十二錢

總批發處　大阪市東區淸水谷西之町　振替大阪　順和公司
大連市山縣通一丁目　振替大連　電話　順和公司支店

代售處
奉天四平街 大德生大藥房　鐵嶺數樓西 平記大藥房　營口永世街 興亞大藥房　西崗子永樂街 德記西棧　天津估衣街 葆記公司
奉天鐘樓南 中西大藥房　長春北門外 中西大藥房　營口西大廟 義興成余記　普蘭店平安街 德順藥房　北京大柵欄 華美大藥房
奉天鼓樓南 歐美大藥房　長春北門裡 與亞大藥房　吉林糧米行 五洲大藥房　金州城裡 德記藥棧　北京大柵欄 老德記藥房
奉天鼓樓南 永年大藥房　遼陽什字街 天鈺成　瓦房店新市街 德記大藥房　西崗子平安街 廣生堂　北京前門外 中美大藥房
奉天鐘樓南 歐美大藥房　營口二道街 中西大藥房　大連市監部通 華泰大藥房　海城城裡 華西大藥房　天津日租界 同春大藥房
安東中富街 東盎增盛　營口永市口 五洲大藥房　大連市奥町 聯西大藥房　鳳凰城南街 中西大藥房
▼其他各埠大藥均有代售▲